———> σ. 1

1965

ΝΕΟΛΟΓΟΣ ΠΑΤΡΩΝ

ΙΔΡΥΤΗΣ: ΙΩ. Π. ΠΑΠΑΝΔΡΟΠΟΥΛΟΣ (1894 — 1946)
ΙΔΙΟΚΤΗΤΗΣ-ΔΙΕΥΘΥΝΤΗΣ: Π. Ι. ΠΑΠΑΝΔΡΟΠΟΥΛΟΣ

ΑΙ ΚΑΤΑΧΩΡΗΣΕΙΣ ΔΙ' ΙΔΙΑΙΤΕΡΑΣ ΣΥΜΦΩΝΙΑΣ
ΔΗΜΟΣΙΕΥΣΕΙΣ ΚΑΙ ΣΥΝΔΡΟΜΑΙ ΠΡΟΠΛΗΡΩΤΕΑΙ

ΣΥΝΔΡΟΜΑΙ ΕΣΩΤΕΡΙΚΟΥ: ΕΤΗΣΙΑ ΔΡΑΧΜΑΙ 480
ΕΞΑΜΗΝΟΣ ΔΡΑΧΜΑΙ 255 — ΤΡΙΜΗΝΟΣ ΔΡΑΧ. 150

ΣΥΝΔΡΟΜΑΙ ΕΞΩΤΕΡΙΚΟΥ ΕΤΗΣΙΑ ΛΙΡΑΙ ΑΓΓΛΙΑΣ 15
ΕΞΑΜΗΝΟΣ 7,5 — ΔΙΑ ΤΗΝ ΑΜΕΡΙΚΗΝ ΔΟΛΛΑΡ. 45

ΕΤΟΣ ΟΑ' — ΑΡΙΘΜΟΣ ΦΥΛΛΟΥ 26257 ΓΡΑΦΕΙΑ: ΟΔΟΣ ΚΑΝΑΚΑΡΗ 199, ΤΗΛΕΦ. 25-93, ΤΥΠΟΓΡΑΦΕΙΑ: ΟΔΟΣ ΒΟΤΣΗ 62, ΤΗΛΕΦ. 25-94 ΠΑΤΡΑΙ, ΤΕΤΑΡΤΗ, 3 ΜΑΡΤΙΟΥ 1965

ΔΗΜΟΤΙΚΗ ΒΙΒΛΙΟΘΗΚΗ ΠΟΛΙΤΙΣΤΙΚΟΣ ΟΡΓΑΝΙΣΜΟΣ ΔΗΜΟΥ ΠΑΤΡΕΩΝ

Πρὸς ὁριστικὴν παγίδευσιν τὸ Κυπριακὸν

ΑΠΡΟΚΑΛΥΠΤΟΣ ΠΑΡΕΜΒΑΣΙΣ ΤΟΥ ΑΜΕΡΙΚΑΝΟΥ ΠΡΕΣΒΕΥΤΟΥ

ΣΥΝΕΣΤΗΣΕΝ ΑΠΟΔΟΧΗΝ 5ΜΕΡΟΥΣ ΔΙΑΣΚΕΨΕΩΣ

ΥΠΕΧΩΡΗΣΕΝ ΕΙΣ ΑΞΙΩΣΕΙΣ ΤΟΥ Η ΚΥΒΕΡΝΗΣΙΣ

Ο ΙΝΟΝΟΥ ΕΞΑΙΡΕΙ ΤΗΝ ΑΜΕΡΙΚΑΝΟΤΟΥΡΚΙΚΗΝ ΦΙΛΙΑΝ

ΑΘΗΝΑΙ. Χθὲς ἀνεχώρησεν ἐκ Λονδίνου μεταβαίνων εἰς Νέαν Ὑόρκην ὁ μεσολαβητὴς τοῦ ΟΗΕ διὰ τὸ Κυπριακὸν κ. Πλάθα. Οὗτος ὡς γνωστὸν θὰ ὑποβάλη τὴν ἔκθεσίν του πρὸς τὸν Γενικὸν Γραμματέα κ. Θάντ.

Ὁ μεσολαβητὴς ἐδήλωσε χθὲς εἰς Λονδῖνον ὅτι μεταξὺ ἄλλων θὰ προτείνη τὴν συνέχισιν τοῦ ἔργου τῆς μεσολαβήσεως ὑπὸ τῶν Ἡνωμένων Ἐθνῶν ἀφήσας νὰ ἐννοηθῇ ὅτι θὰ ἀπεδέχετο νὰ συνεχίση τὴν ἀποστολήν του ἂν ὅλα τὰ ἐνδιαφερόμενα μέρη συνεφώνουν εἰς τοῦτο.

ΑΘΗΝΑΙ. Τὸν ὑπουργὸν τῶν Ἐξωτερικῶν κ. Κωστόπουλον ἐπεσκέφθη χθὲς τὴν πρωΐαν ὁ πρεσβευτὴς τῶν ΗΠΑ κ. Λαμπουῒς καὶ εἶχε συνομιλίαν παραταθεῖσαν πέραν τῆς ὥρας.

Ὁ κ. ὑπουργὸς ἐδήλωσε μετὰ τὸ πέρας αὐτῆς ὅτι ἐξητάσθησαν γενικῆς φύσεως θέματα, ἀφορῶντα τὰς σχέσεις τῶν δύο χωρῶν ὡς καὶ τὸ Κυπριακόν.

Εἰς ἀνάλογον δήλωσιν προέβη καὶ ὁ κ. Λαμπουῒς χαρακτηρίσας ὡς χρήσιμον τὴν συνομιλίαν μετὰ τοῦ κ. ὑπουργοῦ τῶν Ἐξωτερικῶν.

Ἐξ ἄλλου, ὁ Ἀμερικανὸς πρεσβευτὴς ἐρωτηθεὶς ἂν διεβίβασε πρότασίν τινα τῆς Κυβερνήσεώς του σχετικὴν μὲ τὸ Κυπριακόν, ἀπήντησεν ἀρνητικῶς.

ΑΓΚΥΡΑ, 2. Ὁ τέως πρωθυπουργὸς κ. Ἰνονοῦ εἰς χθεσινὰς δηλώσεις του ἐξῆρε τὴν φιλίαν τῶν ΗΠΑ μὲ τὴν Τουρκίαν καὶ διέψευσεν ὅτι ἡ Ἀμερικανικὴ

(ΣΥΝΕΧΕΙΑ εἰς τὴν 4ην σελ.)

ΕΙΣ ΔΙΑΣΤΗΜΑ ΜΟΛΙΣ 17 ΕΤΩΝ

ΤΟ ΙΣΡΑΗΛ ΚΑΤΕΣΤΗ ΧΩΡΑ ΕΞΑΓΩΓΙΚΗ

ΠΟΙΑ ΠΡΟΪΟΝΤΑ ΤΟΥ ΕΞΑΓΟΝΤΑΙ

ΤΕΛ ΑΒΙΒ. Τὸ Ἰσραήλ, τὸ ὁποῖο ἀνακηρύχθηκε ἀνεξάρτητο Κράτος στὶς 14 Μαΐου 1948, ἔχει ἔκταση 20.750 περίπου τετρ. χιλιομέτρων καὶ πληθυσμὸ 2.500.000 κατοίκους περίπου. Τὸ πολίτευμα εἶναι Δημοκρατικὸ μὲ ἐπικεφαλῆς τὸν πρόεδρο κ. Ζαλμὰν Σαζάρ, ἐκλεγέντα τὸ 1963. Τὸ νομοθετικὸ σῶμα, ἡ Κνέσσετ, (Βουλὴ) ἔχει 120 μέλη, τὰ ὁποῖα ἐκλέγονται ἀνὰ τετραετία μὲ ἀναλογικὸ σύστημα. Ἡ κυβέρνηση, μὲ πρωθυπουργὸ τὸν κ. Λεβὴ Ἐσκὸλ —συγχρόνως καὶ ὑπουργὸ Ἀμύνης, ἐκλεγέντα τὸ 1963 — ἀποτελεῖται ἀπὸ 16 ὑπουργοὺς καὶ 5 ὑφυπουργούς.

Πρωτεύουσα τοῦ κράτους εἶναι ἡ Ἱερουσαλήμ. Ἡ Χάϊφα, τὸ Τὲλ — Ἀβὶβ καὶ ἡ πρωτεύουσα ἀποτελοῦν τὶς τρεῖς μεγαλύτερες πόλεις τοῦ Ἰσραήλ.

Ἑστία τῶν διασκορπισμένων ἐπὶ 2000 ἔτη στὰ τέσσερα σημεῖα τοῦ ὁρίζοντος Ἑβραίων, τὸ κράτος τοῦ Ἰσραήλ, ἔχει ἀπορροφήσει πλέον τοῦ 1.000.000 Ἑβραίων μεταναστῶν ἀπὸ 70 χῶρες.

Ἐκεῖ συγκεντρώθηκαν, ὥστε νὰ σχηματίσουν ἕνα καὶ μόνον Ἔθνος. Τὰ σχολεῖα διαδραματίζουν σημαντικὸ ρόλο σ' αὐτὸν τὸν τομέα. Λόγω τοῦ ὅτι ἡ στοιχειώδης ἐκπαίδευση στὸ Ἰσραὴλ εἶναι ὑποχρεωτικὴ καὶ παρέχεται δωρεάν, ὅλα τὰ παιδιά, μέχρι 14 ἐτῶν πηγαίνουν σχολεῖο. Ἔτσι τὰ παιδιὰ τῶν μεταναστῶν, καθισμένα κοντὰ στ' ἄλλα, ποὺ ἔχουν γεννηθῆ στὸ Ἰσραήλ, μαθαίνουν τὴν Ἑβραϊκὴ γλῶσσα.

Ἡ ἀνάγκη δημιουργίας πηγῶν εἰσοδημάτων γιὰ τὸν διαρκῶς αὐξανόμενο πληθυσμό συνέβαλε στὴν ταχεῖα ἀνάπτυξη τῶν δύο κυριωτέρων κλάδων τῆς Ἰσραηλικῆς οἰκονομίας: τῆς Γεωργίας καὶ τῆς Βιομηχανίας.

Ὑπῆρξε καιρός, κατὰ τὸν ὁποῖον τὸ μόνον προϊὸν τοῦ Ἰσραὴλ ποὺ ἐγνώριζε τὸ ἐξωτερικὸ ἦταν τὰ πορτοκάλια τῆς Γιάφφας. Ἔκτοτε, προσετέθησαν πολλὰ προϊόντα, ὅπως αὐγά, ποτά, κονσέρβες φρούτων καὶ λαχανικῶν, κατεψυγμένα κοττόπουλα, ἐλαιόλαδο καὶ ἐξωτικὰ φροῦτα ἢ ἀκόμη ἀβοκάντο, ρόδια, πεπόνια, καὶ μπανάνες. Τὸ πρόβλημα τῆς λειψυδρίας, σοβαρὸ ἐμπόδιο γιὰ τὴν ἀνάπτυξη τῆς γεωργίας, λύθηκε ἐν μέρει ἐφέτος μετὰ τὴν ἀποπεράτωση ἑνὸς ἀγωγοῦ, ὁ ὁποῖος θὰ μεταφέρη τὰ νερὰ τῆς λίμνης τῆς Τιβεριάδος στὴν ἔρημο τοῦ Νέγκεβ. Ἀκόμη ἕνα σχέδιο, τὸ ὁποῖο προοδεύει σ' αὐτὸν τὸν τομέα, εἶναι ἡ ἀφαλάτωση τοῦ θαλασσίου ὕδατος.

Δύο σημαντικὰ ὀρυκτὰ τοῦ Ἰσραήλ, ἡ ποτάσσα τῆς Νεκρᾶς Θαλάσσης καὶ τὰ φωσφάτα τοῦ Νέγκεβ, ἀποτελοῦν τὴ βάση μιᾶς πολὺ ἀνεπτυγμένης βιομηχανίας λιπασμάτων.

Τὸ βρώμιο τῶν Ἐπιχειρήσεων τῆς Νεκρᾶς Θαλάσσης

(ΣΥΝΕΧΕΙΑ εἰς τὴν 4ην σελ.)

ΤΟ ΕΛΕΥΘΕΡΟΝ ΒΗΜΑ ΤΟΥ "ΝΕΟΛΟΓΟΥ"

ΠΡΟΤΑΣΙΣ ΑΞΙΟΠΟΙΗΣΕΩΣ ΤΗΣ ΛΙΜΝΟΘΑΛΑΣΣΗΣ ΜΕΣΟΛΟΓΓΙΟΥ

ΤΟΥ κ. Γ. ΓΟΡΓΟΡΙΝΗ, ΤΕΩΣ ΝΟΜΑΡΧΟΥ

Ἐλάβομεν τὴν ἀκόλουθον ἐπιστολήν:

«Κύριε Διευθυντά,

Στὴν πατρίδα μου τὸ Μεσολόγγι, ἡ παραγωγὴ σὲ ψάρια καὶ αὐγοτάραχα στὰ Ἰχθυοτροφεῖα τῆς Λιμνοθάλασσας, ἔχει μειωθῆ τὰ τελευταῖα χρόνια. Βασικὴ προϋπόθεσις γιὰ τὴν αὔξησιν τῆς παραγωγῆς, εἶναι ἡ ἄμεση ἐκτέλεσις βελτιωτικῶν ἔργων, τεχνικῶς διασκευαζομένων, σὲ τρόπο ὥστε νὰ διατηρηθοῦν γιὰ πολλὰ χρόνια, μὲ μικρὲς συντηρήσεις.

Ἡ ἐκτέλεσις τῶν ἔργων πρέπει νὰ γίνη μὲ ἐσκαφέα καὶ μὲ λίγα χρήματα — χαμηλότοκα μακροχρόνια δάνεια τῆς Α.Τ.Ε. πρὸς τὸν Συνεταιρισμὸν Ο.Σ.Ε.Λ.Μ.Α. τῶν ψαράδων.

Τ' ἀπαραίτητα ἔργα στὴ Λιμνοθάλασσα, εἶναι τὰ ἑξῆς: Στὴ «Μπούκα Γελάδα» τῆς Κλείσοβας ποὺ ἔχει φραχθῆ. Στὶς Γέφυρες τῆς ὁδοῦ Τουρλίδος ἀπὸ τὸ δυτικὸ μέρος μέχρι καὶ τοῦ αὔλακος τοῦ Λιμανιοῦ. Στὸ Ἰχθυοτροφεῖο «Τουρλὶς» πρέπει νὰ ἐκσκαφοῦν αὐλάκια ἀπὸ τὸ μέρος τῆς λίμνης στὶς τοποθεσίες «Γαλιά» καὶ «Ἀμμοῦσα», ποὺ τὰ νερὰ τραβᾶνε καὶ εἶναι πολὺ ριχὰ (ἄβαθη). Στὸ «Ἀναποδογίβαρο» νὰ γίνη συστηματικὴ ἐργασία γιὰ νὰ δουλεύουνε τὰ Τζένια γιὰ τὴν παραγωγὴ αὐγοτάραχων. Στὸ «Κόμμα» ν' ἀνοιχθοῦνε αὐλάκια, γιατὶ οἱ Αὐλαίμονες κλείσανε (καὶ σταμάτησε ἡ σοδειά).

Στὴ «Θολὴ» ἐπίσης καὶ στὶς Γονιοποῦλες (τοποθεσία) ποὺ εἶναι θαυμάσιο καλοκαιρινὸ ἰβάρι.

Ἔχω διαπιστώσει προσωπικῶς αὐτὰ ποὺ γράφω, καὶ μὲ κοβεντολόϊ πολλῶν καὶ πεπειραμένων συμπολιτῶν μου ψαράδων.

Γνωρίζω ὅτι ὑπὸ τοῦ δραστηρίου Ὑπουργοῦ τῶν Δημοσίων Ἔργων κ. Στυλ. Χούτα, δημοπρατεῖται κατ' αὐτὰς τὸ ἔργον τῆς ἐκσκαφῆς τοῦ λιμένος Μεσολογγίου γιὰ νὰ μπορῇ τοῦτο ν' ἀνταποκριθῇ εἰς τὰ προγραμματισθέντα καὶ κατ' αὐτὰς δημοπρατούμενα ἐργοστάσια Ἁλυκὲς τῆς Ἑταιρείας ΕΣΣΟ - ΠΑΠΠΑΣ - ΝΕΥΡΟΣ.

Μὲ τὴν εὐκαιρία αὐτή, οἱ Μεσολογγῖτες παρακαλοῦμεν θερμῶς τὸν κ. Πρωθυπουργόν, στὸν ὁποῖον τὸ Μεσολόγγι εἶναι εὔγνωμον — γιὰ τὰ ἐργοστάσια Πάππας — καθὼς καὶ τοὺς ἀξίους καὶ ἱκανωτάτους Ὑπουργοὺς τῶν Δημοσίων Ἔργων κ. Χούταν καὶ Βιομηχανίας κ. Ζίγδην, καθὼς καὶ τὸν Διοικητὴν τῆς ΑΤΕ κ. Βγενόπουλον, ὅπως, ὅταν γίνη ἡ ἐκσκαφὴ τοῦ λιμένος, ἐνδιαφερθοῦν καὶ κινήσουν τὰς ἁρμοδίας ὑπηρεσίας, ὥστε ὁ ἴδιος ἐσκαφεὺς ποὺ θὰ πλεύση στὸ Μεσολόγγι γιὰ τὸ λιμάνι, φτιάξη καὶ τὰ ἔργα αὐτά, γιὰ νὰ ἰδοῦν οἱ φτωχοὶ ψαράδες τοῦ Μεσολογγίου καὶ Αἰτωλικοῦ καλύτερες ἡμέρες.

Τὸ Δημόσιο, ἀπὸ τῆς ἀπελευθερώσεως τοῦ γένους μέχρι σήμερον, εἰσπράττει ἑκατομμύρια ἀπὸ τὴν Λιμνοθάλασσα καὶ τὶς Ἁλυκὲς καὶ δὲν ξόδεψε ποτὲ οὔτε μιὰ δεκάρα γιὰ τὴν Λιμνοθάλασσα.

Δικαία ἀξίωσις τῶν Μεσολογγιτῶν εἶναι ὅπως ἡ Λιμνοθάλασσα μὲ τὰ Ἰχθυοτροφεῖα της παραχωρηθῇ ἀπὸ τὸ Κράτος στὸ Δῆμο Μεσολογγίου, τοῦ ὁποίου ὁ νεοεκλεγεὶς Δήμαρχος κ. Χρ. Μπασαγιάννης, εἶναι ἄριστος. Ἡ ἀποστολὴ ἑνὸς Μηχανικοῦ γιὰ τὴν σύνταξι τῆς μελέτης τῶν ἔργων αὐτῶν πρέπει νὰ γίνη ἀμέσως.

Ἡ δαπάνη τῶν ἔργων εἶναι μηδαμινή, ἀλλὰ κατεπείγουσα γιατὶ ἡ ἐποχὴ τῆς σοδειᾶς πλησιάζει.

ΓΕΩΡΓ. ΓΟΡΓΟΡΙΝΗΣ
τ. Νομάρχης ἐκ Μεσολογγίου
Ἀριστοτέλους 88

ΤΟ ΘΑΥΜΑ ΜΙΑΣ ΕΙΚΟΣΑΕΤΙΑΣ

Βαρσοβία: Ἀνοικοδόμησις ἐκ τῆς τέφρας τῶν ἐρειπίων

ΑΓΝΩΡΙΣΤΗ ΔΙΑ ΤΟΥΣ ΕΠΙΣΚΕΠΤΑΣ

2ον

Τὴν ἡμέρα τῆς ἀπελευθερώσεως τίποτε δὲν ἐλειτούργει εἰς τὴν Βαρσοβίαν. Δὲν ὑπῆρχαν τηλεπικοινωνίαι, οὔτε ἠλεκτρικὴ ἐνέργεια, τὸ δίκτυον συγκοινωνιῶν καὶ τὸ τροχαῖον ὑλικὸν εἶχαν καταστραφῆ εἰς ἀπίστευτον βαθμόν, οὐδεμία τῶν γεφυρῶν τῆς Βαρσοβίας εἶχε διασωθῆ, τὸ σιδηροδρομικὸν δίκτυον δὲν ἦταν παρὰ σωρὸς ἐρειπίων.

Τὸ ποσὸν τῶν ἀπωλειῶν εἰς κτίρια καὶ τὸν τεχνικὸν ἐξοπλισμὸν τῆς Βαρσοβίας ἀνήρχετο εἰς 84 τοῖς ἑκατόν. Αὐτὸ ἀντιστοιχεῖ εἰς πέντε ἐτησίους προϋπολογισμοὺς τοῦ προπολεμικοῦ πολωνικοῦ κράτους.

Καὶ τώρα αἱ τραγικώτεραι ἀπώλειαι. Ὁ θάνατος τοῦ ἡμίσεος τῶν κατοίκων τῆς Βαρσοβίας εἰς τὰς μαζικὰς ἐκτελέσεις, εἰς τὰς ὁδούς, εἰς τὰ στρατόπεδα συγκεντρώσεως καὶ εἰς τὰς μάχας κατὰ τὴν ἐξέγερσιν τοῦ Γκέτο τῆς Βαρσοβίας καὶ κατὰ τὴν ἐξέγερσιν τῆς πόλεως τὸν Αὔγουστον 1944.

Ἡ πόλις, θανασίμως πληγεῖσα, δὲν ἐγκατελείφθη. Ἀμέσως μετὰ τὴν ἀπελευθέρωσιν πολλαὶ χῶραι ἀπέστειλαν βοήθειαν εἰς τρόφιμα, ἐνδύματα, τροχαῖον ὑλικόν, προχείρους οἰκίας, κλπ. Τὸ ἴδιον τὸ πολωνικὸν ἔθνος δὲν ἔμεινεν ἀδρανές. Τὸν Μάϊον 1945 μὲ πρωτοβουλίαν τῆς ἀνθρακοφόρου περιοχῆς τῆς Σιλεσίας ἐδημιουργήθη ἡ Κοινωνικὴ Ἐπιτροπὴ διὰ τὴν Ἀνοικοδόμησιν τῆς Πρωτευούσης, ποὺ ἔκτοτε διαθέτει δι' αὐτὸν τὸν σκοπὸν σπουδαῖα ποσὰ προερχόμενα ἀπὸ ἔρανον μεταξὺ τοῦ πληθυσμοῦ. Ἀλλὰ τὰ πλέον ἀξιόλογα ποσὰ ἐχορηγήθησαν ἀπὸ τὰς ἀρχὰς καὶ προήρχοντο ἀπὸ ἐθνικὰς πηγάς.

Κατὰ τὰ εἴκοσι ἔτη ποὺ διέρρευσαν ἀπὸ τὴν ἀπελευθέρωσιν τῆς πολωνικῆς πρωτευούσης, 100 δισεκατομμύρια ζλότυ ἐδαπανήθησαν διὰ τὴν ἀνοικοδόμησίν της καὶ κατόπιν διὰ τὴν ἀνάπτυξίν της. Ἡ Βαρσοβία παραμένει πρωτεύουσα τῆς Πολωνίας. Ἀπὸ πολεοδομικῆς καὶ ἀρχιτεκτονικῆς ἀπόψεως, ἡ Βαρσοβία οὐδέποτε ὑπῆρξεν τόσον ὡραία κατὰ τοὺς ἑπτὰ αἰῶνας τῆς ἱστορίας της.

Οἱ νεαροὶ ἐπισκέπται ποὺ ἔρχονται ἀπὸ τὸ ἐξωτερικὸν ἀκούουν μὲ δυσπιστίαν ὅτι κάποιαν ἐποχὴν δὲν ὑπῆρχε ἡ Βαρσοβία, ὅτι κάποιαν ἐποχὴν ἐκεῖ ἐμαίνετο ὁ πόλεμος, ἕνας πόλεμος ποὺ ὑπῆρξε ἰδιαιτέρως σκληρὸς ἔναντι αὐτῆς τῆς πόλεως. Δὲν πιστεύουν διότι παρατηροῦν μίαν ὁλοζώντανην πόλιν, γεμάτην ἱστορικὰ μνημεῖα καὶ σύγχρονα κτίρια, μίαν πόλιν ζωηράν, χαρούμενην, ποὺ ἀδιακόπως ἀναπτύσσεται.

Τὸ μυστικὸν αὐτῆς τῆς ζωντάνιας ποὺ ἐκπλήττει τὸν ξένον εἰς τὴν πολωνικὴν πρωτεύουσαν, τῆς ὁποίας ὁ πληθυσμὸς ἀνέρχεται εἰς 1.300.

(ΣΥΝΕΧΕΙΑ εἰς τὴν 4ην σελ.)

Θὰ παραμείνη εἰς τὴν πόλιν ἡ Τιμία Κάρα τὴν Κυριακὴν

Διηυκρινίσθη ἀπὸ τὴν Ἱερὰν Μητρόπολιν ὅτι ἡ Τιμία Κάρα τοῦ Ἁγίου δὲν πρόκειται νὰ μεταφερθῇ εἰς Γηροκομεῖον. Θὰ παραμείνη εἰς τὴν θέσιν της διὰ τοὺς ἐντοπίους καὶ ξένους προσκυνητάς.

Ὁ Ἑσπερινὸς τῆς Κυριακῆς θὰ γίνη εἰς τὸ Γηροκομεῖον διότι πολὺς εὐσεβὴς λαὸς δὲν ἐπιθυμεῖ νὰ συμφύρεται μὲ τοὺς καρναβαλιστάς.

Ἐξωτερικὰ Ἐπίκαιρα

Περίεργα

Ὁ Σουηδὸς διάδοχος Κάρλος Γουσταῦος δὲν θὰ ἠμπορέση νὰ διαδεχθῆ τὸν πάππον του Γουσταῦον Ἀδόλφον, εἰς τὸν θρόνον τῆς Σουηδίας, πρὸ τοῦ 1970.

—Τοῦτο δέ, διότι τὸ Κοινοβούλιον ἐψήφισε, πρὸ ἡμερῶν, Συνταγματικὴν τροπολογίαν, δι' ἧς δὲν ἐπιτρέπεται ἡ ἄνοδος εἰς τὸν θρόνον, πρὸ τῆς συμπληρώσεως τοῦ 25ου ἔτους τῆς ἡλικίας, ὑπὸ τοῦ Διαδόχου.

—Τὸ περίεργον εἶναι, ὅτι ταὐτοχρόνως, ἐψηφίσθη καὶ ἄλλη τροπολογία, διὰ τῆς ὁποίας, τὸ δικαίωμα τοῦ ἐκλέγειν ἀρχίζει ἀπὸ τοῦ 20 ἀντὶ τοῦ 21ου ἔτους.

—Ἡ Ὀλλανδικὴ κυβέρνησις ἀνῄρεσε τὴν προηγουμένην της ἀπόφασιν, δι' ἧς ἀπηγόρευε τὴν ἀπόδοσιν τιμῶν, εἰς τὴν πριγκήπισσαν Εἰρήνην.

—Οὕτω, τὴν 5ην τοῦ προσεχοῦς Αὐγούστου, κατὰ τὰ γενέθλια τῆς πριγκηπίσσης, ἡ ὁποία ὑπανδρεύθη, παρὰ τὴν θέλησιν τῶν γονέων καὶ τὴν ἐπιθυμίαν τῆς κυβερνήσεως, θὰ ὑψωθοῦν, ἑορταστικῶς, αἱ σημαῖαι εἰς τὴν χώραν.

—Ἐν τῷ μεταξὺ ἡ Εἰρήνη καὶ ὁ σύζυγός της Ἀρχηγὸς τῶν «Καρλιστῶν» καὶ διεκδικητὴς τοῦ Ἱσπανικοῦ θρόνου πρίγκηψ Κάρλος τῶν Βουρβώνων — Πάρμας, διασκεδάζουν ἐν Παρισίοις.

ΣΟΒΑΡΑΙ ΟΙΚΟΝΟΜΙΚΑΙ ΕΞΕΛΙΞΕΙΣ ΕΙΣ ΤΟΝ ΕΥΡΩΠΑΪΚΟΝ ΧΩΡΟΝ

ΚΑΙ Η ΚΟΙΝΗ ΑΓΟΡΑ ΚΑΤΑ ΤΗΣ ΕΙΣΡΟΗΣ ΔΟΛΛΑΡΙΩΝ ΕΝ ΕΥΡΩΠΗ

ΜΟΝΙΜΩΣ ΠΑΘΗΤΙΚΟΝ ΤΟ ΙΣΟΖΥΓΙΟΝ ΠΛΗΡΩΜΩΝ ΤΩΝ ΗΝ. ΠΟΛΙΤΕΙΩΝ

ΕΞ ΧΩΡΑΙ ΤΑΣΣΟΝΤΑΙ ΠΑΡΑ ΤΟ ΠΛΕΥΡΟΝ ΤΟΥ ΣΤΡΑΤΗΓΟΥ ΝΤΕ ΓΚΩΛ

ΒΡΥΞΕΛΛΑΙ, 2. Τὰ ἓξ Κράτη τῆς Κοινῆς Ἀγορᾶς ἐκήρυξαν χθὲς ἀνεπισήμως τὸν πόλεμον ἐναντίον τῆς εἰσβολῆς τοῦ ἀμερικανικοῦ κεφαλαίου εἰς τὴν Εὐρώπην.

Δυτικὴ Γερμανία, Ἰταλία, Βέλγιον, Ὀλλανδία, Λουξεμβοῦργον, ἔλαβαν οὐσιαστικῶς θέσιν παρὰ τὸ πλευρὸν τοῦ Γάλλου προέδρου Ντὲ Γκὼλ εἰς τὴν σταυροφορίαν του διὰ τὴν διατήρησιν καὶ ἐνίσχυσιν τῆς οἰκονομικῆς ἀνεξαρτησίας τῆς γηραιᾶς ἠπείρου.

Οἱ ὑπουργοὶ τῶν Ἐξωτερικῶν τῆς Εὐρωπαϊκῆς Οἰκονομικῆς Κοινότητος (ΕΟΚ), ἐνέκριναν τὴν ἔκθεσιν τῶν πεπραγμένων τῆς Νομισματικῆς Ἐπιτροπῆς τῶν Ἕξη, ἡ ὁποία:

1) Ἐκφράζει τὴν ὁμόφωνον γνώμην τῶν μελῶν της ὅτι ἡ εὐρωπαϊκὴ νομισματικὴ σταθερότης εὑρίσκεται ἐν κινδύνῳ λόγῳ τῆς εἰσροῆς δολλαρίων, ἡ ὁποία εἶναι ἀποτέλεσμα τοῦ μονίμως παθητικοῦ ἰσοζυγίου πληρωμῶν τῆς Ἀμερικῆς.

2) Τονίζει ὅτι ἀποτελεῖ πρωταρχικῆς σημασίας μέλημα ἡ ἀνάσχεσις τῶν ὑπερμέτρων εἰσαγωγῶν κεφαλαίων εἰς τὴν Εὐρώπην, μὲ βασικὸν εἰσαγωγέα, βεβαίως, τὴν Ἀμερικήν.

Ἡ ἔκθεσις ἀναφέρει ὅτι τὰ εἰς χρυσὸν καὶ συνάλλαγμα ἀποθέματα τῶν χωρῶν τῆς ΕΟΚ, ηὐξήθησαν κατὰ 1 1)2 δισ. δολλ. (45 δισ. δρχ.) τὸ 1964:

Λόγῳ, κυρίως, τῆς ἀφθονίας τῶν δολλαρίων ἐκ τῶν ἀμέσων ἀμερικανικῶν ἐπενδύσεων εἰς τὴν Εὐρώπην.

Λόγῳ, δευτερευόντως, τῆς ἀναλώσεως τῆς ἐκ δολλαρίων βοηθείας τῶν ὑπὸ ἀνάπτυξιν χωρῶν εἰς τὴν Εὐρώπην.

Χαρακτηριστικὸν παράδειγμα τῆς εἰσβολῆς τοῦ ἀμερικανικοῦ κεφαλαίου, ἡ ὁποία, ὡς τονίζουν τὰ μέλη τῆς ΕΟΚ, συνεχίζεται:

Ἡ «Μόμπιλ Ὄϊλ» ἔλαβεν ἄδειαν ἀπὸ τὴν Ὀλλανδικὴν κυβέρνησιν νὰ ἱδρύσῃ διϋλιστήριον πετρελαίου καὶ ἐργοστάσιον πετροχημικῶν πλησίον τοῦ Ἄμστερνταμ, τῶν ὁποίων ἡ ἀξία θὰ ἀνέλθῃ εἰς ἥμισυ δισεκατομμύριον δολλαρίων (15 δισεκ. δραχ.).

Κατόπιν τούτου τὰ κράτη τῆς ΕΟΚ ἀπεφάσισαν:

Βραχυπροθέσμως, νὰ ἀρχίσουν νὰ πωλοῦν δολλάρια ἔναντι ἀμερικανικοῦ χρυσοῦ.

Δηλαδὴ νὰ σταματήσουν νὰ χορηγοῦν πίστωσιν εἰς τὸ ἀμερικανικὸν κεφάλαιον, μὲ τὴν διατήρησιν τῶν εἰσπραττομένων ὑπὸ τῶν κεντρικῶν τραπεζῶν δολλαρίων εἰς τὸ ἀποθεματικόν των.

Μακροπροθέσμως, νὰ μελετήσουν τὴν πρότασιν Ντὲ Γκὼλ περὶ ἀντικαταστάσεως τῆς «χρυσῆς ρήτρας συναλλάγματος» μὲ τὸν «χρυσοῦν κανόνα» ἢ ἄλλας προτάσεις διὰ τὴν ἀνασυγκρότησιν τοῦ παγκοσμίου νομισματικοῦ συστήματος.

Δηλαδὴ νὰ θέσουν τέρμα εἰς τὴν προνομιοῦχον θέσιν, τὴν ὁποίαν κατέχουν πρωτευόντως τὸ δολλάριον καὶ δευτερευόντως ἡ λίρα, ποὺ ἐπιτρέπει εἰς τὰς ΗΠΑ καὶ τὴν Βρεταννίαν νὰ εἶναι οἱ τραπεζῖται τοῦ κόσμου.

Ταυτοχρόνως αἱ χῶραι τῆς ΕΟΚ φέρονται ἀποφασισμέναι νὰ ἐξαπολύσουν ἰδικήν των ἀντεπίθεσιν ἐξαγωγῆς κεφαλαίων διὰ τὴν κατάκτησιν τῶν παγκοσμίων ἀγορῶν.

ΠΑΡΙΣΙ: Εἰς τὴν Γαλλικὴν πρωτεύουσαν ἐτονίζετο χθὲς ὅτι ἡ Γαλλία θὰ ἐπιμείνῃ εἰς τὴν ἀπόφασιν τὴν ὁποίαν ἔλαβεν ὅπως καταψηφίσῃ τὴν πρότασιν αὐξήσεως τῶν ἐθνικῶν μερίδων εἰς τὸ Διεθνὲς Νομισματικὸν Ταμεῖον, κατὰ παράβασιν τῶν προβλεπομένων ὑπὸ τοῦ καταστατικοῦ τοῦ ὀργανισμοῦ. (Νὰ μὴ καταβληθῇ, δηλαδή, τὸ ἓν τέταρτον τῶν εἰσφορῶν, ἤτοι 1.250 ἑκ. δολλάρια συνολικῶς, εἰς χρυσόν, διότι τοῦτο θὰ ὡδήγει εἰς περαιτέρω μείωσιν τοῦ εἰς χρυσὸν ἀποθέματος τῶν Η.Π.Α. ἐφ' ὅσον αἱ διάφοροι χῶραι θὰ ἐζήτουν ἀπὸ τὸ ἀμερικανικὸν θησαυροφυλάκιον νὰ μετατρέψῃ εἰς χρυσὸν τὰ εἰς χεῖρας των δολλάρια, διὰ νὰ ἐκπληρώσουν τὴν ὑποχρέωσίν των).

ΔΙ' ΕΠΙΣΤΟΛΗΣ ΤΗΣ ΠΡΟΣ ΤΟΝ κ. ΔΗΜΑΡΧΟΝ

Η ΕΠΙΤΡΟΠΗ ΕΟΡΤΩΝ ΑΠΟΚΡΕΩ ΔΙΑΜΑΡΤΥΡΕΤΑΙ ΔΙ' ΑΛΛΟΠΡΟΣΑΛΛΑ ΔΗΜΟΣΙΕΥΜΑΤΑ ΕΝΑΝΤΙΟΝ ΤΗΣ

ΠΑΡΑΘΕΤΕΙ ΧΑΡΑΚΤΗΡΙΣΤΙΚΑ ΣΤΟΙΧΕΙΑ

Ἐκ τοῦ Γραφείου τοῦ κ. Δημάρχου ἐδόθη πρὸς δημοσίευσιν ἡ κάτωθι ἐπιστολή, σταλεῖσα ὑπὸ τῶν μελῶν τῆς Ἐπιτροπῆς ἑορτῶν Ἀπόκρεω:

«Κύριε Δήμαρχε,

Οἱ κάτωθι ὑπογεγραμμένοι, μέλη τῆς Ἐπιτροπῆς τῶν ἑορτῶν Ἀπόκρεω, διαμαρτυρόμεθα ἐντόνως διὰ τὰ ἀναγραφόμενα ἑκάστοτε σχόλια εἰς τὴν ἑβδομαδιαίαν ἐφημερίδα τῶν Πατρῶν «Ἐθνικὸς Κῆρυξ» μὲ τίτλους: «Φανοί - φανοί», «Κόκκινα φῶτα», «Μασκαράδες», «Ποῖος καὶ ποῖοι» κλπ. τὸ περιεχόμενον τῶν ὁποίων ἀποφεύγομεν νὰ χαρακτηρίσωμεν.

Δηλοῦμεν ὅτι, τὰ ὡς ἄνω ἀντικείμενα καὶ προσωνυμίαι ἀνήκουν εἰς τοὺς γράφοντας εἰς τὴν ὡς ἄνω ἐφημερίδα, ὡς καὶ εἰς τοὺς πρωτεργάτας τοῦ Καρναβάλου μέχρι καὶ τοῦ 1964, ἐφ' ὅσον οὗτοι δὲν διαμαρτύρονται.

Διὰ τὸν ἐλαφρὸν τρόπον, καθ' ὃν ἀντιμετωπίζει τὰ θέματα τῆς πόλεως ἡ ἐφημερίς, παραθέτομεν γραπτά της κατὰ καιρούς, ἵνα μορφώσητε γνώμην καὶ παρακαλοῦμεν ὅπως δοθῇ πρὸς δημοσίευσιν ἡ παροῦσα μας.

Εἰς τὰς 4 Μαρτίου 1957, γράφει ὁ «Ἐθνικὸς Κῆρυξ»: «Ἡ παρατηρηθεῖσα κοσμοσυρροὴ ὑπῆρξε μεγάλη, σχεδὸν ὅση καὶ ἡ περυσινή, δέον ὅμως ὅπως αὕτη ἀποδοθῇ κυρίως εἰς τὸν ΚΩΜΙΚΩΤΑΤΟΝ ΑΓΩΝΑ, τὸν ὁποῖον ἀνέλαβον ὡρισμένα «ἀντικαρναβαλικὰ» αὐτοκαλούμενα σωματεῖα, τὰ ὁποῖα εἶχον δημιουργήσει τὴν ἐντύπωσιν εἰς τὰς χιλιάδας τῶν κατελθόντων ξένων (Σημ. ἐπιστολ.: τότε δὲν ἦσαν χιλιάδες... ναῦται!), ὅτι ἂν δὲν ἔβλεπον Πατρινὸ Καρναβάλι τύπου Νικαίας, θὰ παρηκολούθουν ὅμως θεαματικοὺς ἀγῶνας ἐν Πάτραις καὶ ἐν μέσαις ὁδοῖς «μπουρμπουλιστῶν» καὶ «ἀντιμπουρμπουλιστῶν». Οὐχὶ μικρότερα ὑπῆρξε καὶ ἡ ἀναληφθεῖσα ὑπὸ τοῦ ἀρχιμανδρίτου κ. Καντιώτη προπαγάνδα, ἔτι δὲ καὶ αἱ μὴ πραγματοποιηθεῖσαι ἀπειλαὶ του ὅτι πάνοπλος θὰ κατήρχετο εἰς Πάτρας ἵνα ἀνατρέψῃ τὰ εἰδωλολατρικὰ σύμβολα τῶν...βακχικῶν καὶ Διονυσιακῶν ἑορτῶν».

Προσθέτομεν: Οὐδὲν σχόλιον!

Εἰς τὰς 24 Φεβρουαρίου 1958 γράφει μὲ τὸν τίτλον «Ἡ ἐπιτυχία»: «Αἰσθανόμεθα ΙΕΡΑΝ ὑποχρέωσιν νὰ ἐκφράσωμεν τὰ πλέον θερμὰ καὶ ἐγκάρδια συγχαρητήρια εἰς τὸν ἀξιότιμον Δήμαρχον Πατρέων κ. Βασ. Ροῦφον».

«...Διὰ πρώτην φορὰν αἱ Πάτραι ἀπέδειξαν ὅτι δὲν ἔχουν νὰ ζηλέψουν τίποτε καὶ ἀπὸ τὰς μεγαλυτέρας (SIC) μεγαλουπόλεις τοῦ κόσμου».

Εἰς ἄλλην στήλην γράφει: «...Εἶναι ἡ πρώτη φορὰ εἰς τὴν ἱστορίαν τῶν Πατρῶν, καθ' ἣν ὁ ἀριθμὸς τῶν ἐπισκεπτῶν της, λόγῳ τῶν Ἀπόκρεω, ἀνῆλθεν εἰς τόσον ὑψηλὰ ἐπίπεδα».

Εἰς τὰς 29 Φεβρουαρίου 1960 ἔγραφεν ἡ ἐφημερὶς ὑπὸ τὸν τίτλον «Ἐπιτυχία»: «Ἡ χθεσινή, ἀπὸ πάσης πλευρᾶς, ἐπιτυχία τῶν ἑορτῶν τοῦ Καρναβάλου δὲν ὑπῆρξεν οὔτε σύμπτωσις οὔτε τύχη. Ὑπῆρξεν τὸ ἀποτέλεσμα τῆς θελήσεως τοῦ δημάρχου κ. Βέτσου νὰ προσθέσῃ κάποια περαιτέρω ἐξέλιξις εἰς μίαν ἐκδήλωσιν, ἡ ὁποία ἀπὸ πάσης πλευρᾶς ΩΦΕΛΕΙ τὴν πόλιν. Καὶ ὀφείλομεν νὰ ὁμολογήσωμεν, ὅτι ὁ κ. Δήμαρχος εἰς τὴν προσπάθειάν του αὐτὴν ἐπέτυχε πολὺ περισσότερα ἀπ' ὅσα πολλοὶ ἐπερίμεναν. Δὲν ἀπομένει λοιπὸν παρὰ νὰ συγχαρῶμεν τὸν κ. Βέτσον καὶ νὰ εὐχηθῶμεν ὅλοι εἰς ἑαυτοὺς καὶ ἀλλήλους ἐντοπίους καὶ ξένους «καὶ τοῦ χρόνου».

Φαίνεται ὅτι τότε οἱ ξένοι δὲν ἦσαν... «ναῦται», ἀλλὰ καὶ ὅτι ὁ διατυπώσας τ' ἀνωτέρω ἀπέθανεν. Ἐὰν ἔζη, προφανῶς θὰ ἔγραφε καὶ ἐφέτος «καὶ τοῦ χρόνου».

Εἰς τὰς 20 Φεβρουαρίου 1961 δημοσιεύει ὀκταστήλους φωτογραφίας ἁρμάτων καὶ γράφει: «Πρωτοφανῆ ἐπιτυχίαν ἀπὸ πάσης πλευρᾶς ἐσημείωσαν αἱ ἐφετειναὶ ἑορτασιακαὶ ἐκδηλώσεις τῶν Ἀπόκρεω, κίνησις δὲ ΑΝΕΥ ΠΡΟΗΓΟΥΜΕΝΟΥ ἐσημειώθη εἰς τὴν πόλιν μας...»

Αὐτὰ — καὶ μὲ φωτογραφίας — γράφομεν εἰς τὸ διαφημιστικὸν φυλλάδιον Ἀπόκρεω.

Τὸ 1962 χαίρεται καὶ γράφει: «Ὁ Ἐθνικὸς Κῆρυξ Πατρῶν μὲ τὴν σειράν του εἶναι ΙΔΙΑΙΤΕΡΩΣ ὑπερήφανος, διότι δύο ἐπίλεκτοι συνεργάται αὐτοῦ συντάκται, οἱ κ.κ....... καταλέγονται μεταξὺ τῶν πρωτεργατῶν τῆς χθεσινῆς τεραστίας ἐπιτυχίας τοῦ Πατρινοῦ Καρναβαλιοῦ».

Ἐπίσης χαίρεται διὰ τὰ ἐξ ναρκαλιευτικά, τὰ ὁποῖα κατέπλευσαν εἰς τὸν λιμένα καὶ ἄκουσον! ἄκουσον!: «Ὑπολογίζεται ὅτι πρόκειται περὶ ἐπιτυχοῦς συνδυασμοῦ ἀσκήσεως καὶ ἐπισκέψεως εἰς τὴν ἑορτάζουσαν πόλιν».

Γράφει ἐπίσης: «Παρατηρεῖται δηλαδὴ μία συνεχὴς αὔξησις, ἡ ὁποία δύναται νὰ ὑπολογισθῇ εἰς 10.000 περισσοτέρους ξένους ἐτησίως».

Εἰς τὰς 25 Φεβρουαρίου 1963 γράφει μὲ τίτλον «Ψευδολογία» εἰς σχόλιόν της, ἀνατρέπει ἓν πρὸς ἓν ὅσα ἀπεσταλμένος τῆς «Βραδυνῆς» Ἀθηνῶν ἔγραφεν. Μεταξὺ ἄλλων: «Διὰ τὸ Μπουρμπούλι...» ὅτι αἱ πραγματικαὶ νεάνιδες ὅσαι προσέρχονται, πηγαίνουν χωρὶς ντόμινο» καὶ «κάτω

(ΣΥΝΕΧΕΙΑ εἰς τὴν 4ην σελ.)

ΣΑΦΗΣ Η ΘΕΣΙΣ ΤΩΝ ΠΑΡΑΓΩΓΙΚΩΝ ΤΑΞΕΩΝ

ΤΟ ΕΒΕ ΠΑΤΡΩΝ ΖΗΤΕΙ ΑΜΕΣΟΝ ΑΡΣΙΝ ΤΗΣ ΠΟΛΕΟΔΟΜΙΚΗΣ ΕΚΚΡΕΜΟΤΗΤΟΣ

Θὰ καλέσῃ τὸν κ. Σκιαδαρέσην νὰ δώσῃ ἐξηγήσεις.-Ἀπαράδεκτος ἡ σημερινὴ κατάστασις.-Ἀνεφέρθη ὅτι σκοτεινὰ συμφέροντα δροῦν ἐναντίον τῆς πόλεως

ΕΙΔΙΚΗ ΣΥΣΚΕΨΙΣ ΚΑΙ ΔΙΑ ΤΑ ΘΕΜΑΤΑ ΤΟΥ ΛΙΜΕΝΟΣ

Κατὰ τὴν προχθεσινὴν συνεδρίασιν τοῦ Διοικητικοῦ Συμβουλίου τοῦ Ἐμπορικοῦ καὶ Βιομηχανικοῦ Ἐπιμελητηρίου Πατρῶν, μετὰ συντόμους ἀνακοινώσεις τοῦ προέδρου κ. Ν. Βέτσου ἐπὶ ἐνεργειῶν τοῦ Ἐπιμελητηρίου διὰ τὴν μελετωμένην ἀνασύστασιν τῶν ΚΤΕΦΑ, τὴν χορήγησιν, ὡς μὴ ἔπρεπε, ἀδείας ἱδρύσεως ἐν Πάτραις νέας ἐπιχειρήσεως ψυγείων, καὶ τὴν ὑπὸ τοῦ Σώματος κύρωσιν τοῦ προϋπολογισμοῦ χρ. 1965, ἐπὶ τοῦ ὁποίου ἐζήτησε διαφόρους διευκρινήσεις ὁ κ. Β. Βασιλόπουλος, ἔλαβε τὸν λόγον ὁ κ. Ν. Παπαχρονόπουλος, ὁ ὁποῖος ἐξέθεσε διάφορα προβλήματα, ἅτινα ἀπασχολοῦν τὰς παραγωγικὰς τάξεις καὶ παρεκάλεσε τὴν Διοίκησιν τοῦ Ἐπιμελητηρίου ὅπως ταῦτα ἀντιμετωπίσῃ καὶ ὠθήσῃ πρὸς τὰς ἐνδεικνυομένας λύσεις. Τὰ θέματα, τὰ ὁποῖα ἀνέπτυξεν ὁ κ. Παπαχρονόπουλος, εἶναι τὰ κάτωθι:

1) Ἡ συνεχῶς ἐντεινομένη δραστηριότης τῶν Γεωργικῶν Συνεταιρισμῶν ὅπως ὑπεισέλθουν εἰς τὰ ἔργα τοῦ ἐμπορίου.

2) Ὁ Κῶδιξ ἐργασίας καὶ ὁ νέος ἀσφαλιστικὸς κῶδιξ, εἰς τὸν ὁποῖον ἐνδεχομένως νὰ συμπεριληφθῶσι διατάξεις θίγουσαι τὰς παραγωγικὰς τάξεις.

3) Ὁ Λιμὴν τῶν Πατρῶν καὶ ὁ κίνδυνος μὴ δημιουργίας ἐξαγωγικῆς πύλης.

4) Βιομηχανικαὶ ζῶναι. Προτίμησις τῆς νέας Καρβάλης (Καβάλας), παρὰ τὴν ἐξαγγελθεῖσαν ἀρχικὴν ἀπόφασιν περὶ δημιουργίας τῆς πρώτης ζώνης εἰς Πάτρας.

5) Χωροταξικὴ μελέτη τῆς περιοχῆς Πατρῶν καὶ ζήτημα ὑψῶν καὶ στοῶν.

Ὁ πρόεδρος κ. Βέτσος, λαβὼν τὸν λόγον. ἀφοῦ συνεχάρη τὸν κ. Παπαχρονόπουλον διὰ τὴν ἀνάπτυξιν θεμάτων, τὰ ὁποῖα ἐνδιαφέρουν τὰς ἐμποροβιομηχανικὰς τάξεις, εἶπεν ὅτι τὰ πλεῖστα τούτων τὰ ἔχει ὑπ' ὄψιν της ἡ Διοίκησις τοῦ Ἐπιμελητηρίου καὶ τὰ παρακολουθεῖ μετὰ προσοχῆς. Συγκεκριμένως, καθ' ὅσον ἀφορᾷ τὸ ζήτημα τῶν Γεωργικῶν Συνεταιρισμῶν, οἱ ὁποῖοι προσπαθοῦν ὅπως ὑπεισέλθουν εἰς τὰ ἔργα τοῦ ἐμπορίου εἶπεν, ὅτι ἡ Διοίκησις ἀπὸ ἐτῶν ἀντιμετωπίζει τὸ θέμα τοῦτο καὶ δι' ὑπομνημάτων της πρὸς τὰ ἁρμόδια Ὑπουργεῖα καὶ δι' εἰσηγήσεων καὶ ὁμιλιῶν εἰς τὰ συνέδρια τῶν Ε.Β.Ε. Ὑπεσχέθη δὲ ὅτι θὰ συνεχίσῃ καὶ εἰς τὸ μέλλον τὰς ἐνεργείας της.

Διὰ τὸ ζήτημα τοῦ καθορισμοῦ ἐξαγωγικῶν πυλῶν καὶ γενικώτερον διὰ τὰ ζητήματα τοῦ Λιμένος, ὁ πρόεδρος κ. Βέτσος εἶπεν, ὅτι ἡ Διοίκησις τοῦ Ἐπιμελητηρίου ἔχει ὑπ' ὄψιν της νὰ συγκροτήσῃ εἰδικὴν σύσκεψιν, εἰς τὴν ὁποίαν θὰ παρακληθοῦν νὰ παραστοῦν ὁ Πρόεδρος τῆς Λιμενικῆς Ἐπιτροπῆς καὶ ὁ παρ' αὐτῇ ἐκπρόσωπος τοῦ Ἐπιμελητηρίου. Κατὰ τὴν σύσκεψιν ταύτην θὰ ἐξετασθοῦν ἐν πλάτει τὰ ζητήματα τοῦ Λιμένος καὶ ὁ τρόπος τῆς ἀποτελεσματικῆς ἀντιμετωπίσεώς των.

Ὡς πρὸς τὰς βιομηχανικὰς περιοχὰς ὁ κ. Βέτσος εἶπεν, ὅτι κατὰ τὸ πρόσφατον παρελθόν, ἡ καταρτισθεῖσα ὑπὸ τοῦ ἁρμοδίου ὑπουργείου Ἐπιτροπή, κατέληξεν ἐπὶ τοῦ θέματος τούτου εἰς συμπεράσματα, συνετάγη δὲ καὶ σχεδιάγραμμα καθορίζον τὰς βιομηχανικὰς ζώνας εἰς τὴν πόλιν τῶν Πατρῶν. Ἔκτοτε τὸ ζήτημα τοῦτο δὲν προωθήθη, ἄγνωστον διατί.

Ὁ κ. Ἀλ. Ἀντωνόπουλος, παρεμβαίνων εἶπεν, ὅτι, κατὰ τὴν ἐν τῇ πόλει μας ἄφιξιν, πρὸ μηνὸς περίπου, τοῦ Προεδρείου τοῦ Συνδέσμου Ἑλλήνων Βιομηχάνων, ὁ Πρόεδρος αὐτοῦ κ. Δράκος παρέσχε τὴν διαβεβαίωσιν, ὅτι τὸ ζήτημα τῶν ζωνῶν θὰ ρυθμισθῇ διὰ λήψεως νομοθετικῶν μέτρων ὑπὸ τῆς Κυβερνήσεως καὶ ὅτι παρακολουθεῖ μὲ ἐνδιαφέρον τὸ ζήτημα.

Συνεχίζων ὁ κ. Βέτσος, εἶπεν ὅτι, καθ' ὅσον ἀφορᾷ τὸ πολεοδομικόν, τὸ ὁποῖον ὀρθῶς ἔθιξεν ὁ κ. Παπαχρονόπουλος, διότι εἶναι θέμα, τὸ ὁποῖον ἐνδιαφέρει ζωτικώτατα τὴν πόλιν μας καὶ ὡς τοιοῦτον ἐνδιαφέρει καὶ ὅλας τὰς ὀργανώσεις αὐτῆς, εἶπε τὰ ἑξῆς:

«Τὸ πολεοδομικὸν ζήτημα ἀπησχόλησεν ἡμᾶς καὶ εἰς ἄλλον τομέα. Διαφωνοῦμεν μὲ τὴν ἀντίληψιν, ὅτι εἶναι δυνατὸν τὸ πολεοδομικὸν νὰ ἀντιμετωπισθῇ

(ΣΥΝΕΧΕΙΑ εἰς τὴν 4ην σελ.)

Ο κ. ΚΟΣΥΓΚΙΝ ΕΙΣ ΑΝ. ΒΕΡΟΛΙΝΟΝ

Ἐπεσκέφθη τὸ τεῖχος

ΑΝΑΤΟΛ. ΒΕΡΟΛΙΝΟΝ, 2. Προερχόμενος ἐκ Λειψίας, ἀφίκετο σήμερον ἐνταῦθα δι' ἐπίσημον ἐπίσκεψιν ὁ Σοβιετικὸς πρωθυπουργὸς κ. Κοσύγκιν. Περὶ τὴν μεσημβρίαν, συνοδευόμενος ἀπὸ τὸν πρωθυπουργὸν τῆς Ἀνατ. Γερμανίας κ. Στόφ, ἐπεσκέφθη τὸ διαχωριστικὸν τεῖχος τῆς ἄλλοτε Γερμανικῆς πρωτευούσης.

ΠΥΡΑΥΛΟΣ ΕΞΕΡΡΑΓΗ ΠΡΟΤΟΥ ΕΚΤΟΞΕΥΘΗ ΕΙΣ ΤΟ ΔΙΑΣΤΗΜΑ

ΑΚΡΩΤΗΡΙΟΝ ΚΕΝΝΕΝΤΥ, 2. — Πύραυλος «Ἄτλας - Κένταυρος», κινούμενος δι' ὑδρογόνου καὶ διὰ τὴν κατασκευὴν τοῦ ὁποίου εἶχον δαπανηθῆ 9 ἑκατομμύρια δολλάρια, ἐξερράγη σήμερον εἰς τὴν ἐνταῦθα βάσιν ἐκτοξεύσεων.

Ὁ πύραυλος ἀνεφλέγη μέσα εἰς κόλασιν πυρός, ματαιωθέντος οὕτω τοῦ ἐγχειρήματος ἀποστολῆς ἐρευνητικοῦ διαστημοπλοίου εἰς τροχιὰν πέριξ τῆς Σελήνης.

Οὐδεὶς ἐκ τῶν 8 ἀτόμων ἐπιστημονικοῦ καὶ τεχνικοῦ προσωπικοῦ, τῶν εὑρισκομένων εἰς τὸ πλησίον τῆς βάσεως ἐκτοξεύσεων κτίριον τοῦ Κέντρου Ἐλέγχου ἔπαθε τι.

Πέντε λεπτὰ βραδύτερον ἁρμόδιος τῆς Ὑπηρεσίας Ἀεροναυτικῆς καὶ Διαστήματος ἐδήλωσεν ὅτι ἡ ἔκρηξις προφανῶς προεκλήθη, ὅταν, ἐκ βλάβης τοῦ μηχανισμοῦ ἐκτοξεύσεως ὁ πύραυλος, εὐθὺς μετὰ τὴν πυροδότησιν, κατέπεσεν ἐπὶ τοῦ ἐδάφους, παρασύρας καὶ τὸ διαστημόπλοιον, τὸ ὁποῖον φαίνεται ὅτι ἀνεφλέγη κατὰ τὴν πρόσκρουσίν του.

Ἐκρίθησαν διατηρητέοι εἰς ἐνεργὸν ὑπηρεσίαν 3 ὑποστράτηγοι Χωρ)κῆς

ΑΘΗΝΑΙ. Συνῆλθε χθὲς τὴν μεσημβρίαν ὑπὸ τὴν προεδρίαν τοῦ ὑπουργοῦ Δημοσίας Τάξεως τὸ Ἀνώτατον Στρατιωτικὸν Συμβούλιον καὶ ἔκρινεν ὡς διατηρητέους εἰς τὴν ἐνέργειαν τοὺς ὑποστρατήγους Χωροφυλακῆς κ.κ. Παναγόπουλον Κρίτσαν καὶ Βενιεράκην.

Συνέρχεται σήμερον τὸ συμβούλιον ἐπιλογῆς τῶν Νομαρχῶν

ΑΘΗΝΑΙ. Τὸ Συμβούλιον Ἐπιλογῆς Νομαρχῶν συνέρχεται αὔριον ὑπὸ τὴν προεδρίαν τοῦ προέδρου τοῦ Συμβουλίου Ἐπικρατείας προκειμένου νὰ καταρτίσῃ πίνακα ἐκ 30 ὑποψηφίων νομαρχῶν ὁ ὁποῖος θὰ ἰσχύσῃ διὰ τὸ ἔτος 1965.

Ἐξόχως ἐνδιαφέροντα κοινωνικὰ θέματα

Ἡ γυναῖκα, τὸ παιδί, ἡ οἰκογένεια

Τοῦ ἐν Ἀθήναις συνεργάτου μας κ. Χ. Π. ΠΑΛΑΙΟΛΟΓΟΠΟΥΛΟΥ

425ον

ΟΙ ΕΙΛΩΤΕΣ

Τὴν πρώτη καὶ μεγαλύτερη ὁμάδα τοῦ ἐξαρτημένου —ὑποδουλωμένου — πληθυσμοῦ τὴν ἀποτελοῦσαν οἱ Γεωργοὶ Εἵλωτες, οἱ ὁποῖοι ἦσαν προσκολλημένοι στοὺς κλήρους τῶν Σπαρτιατῶν, κατὰ δέκα ἕως δέκα πέντε ἄτομα, γιὰ τὸν κάθε κλῆρο.

Ὅπως ἡ γῆ, ἔτσι καὶ οἱ Εἵλωτες ἐθεωροῦντο ἰδιοκτησία τῆς κοινότητος. Κάθε Σπαρτιάτης, ποὺ ἔπαιρνε μὲ κλῆρο ἕνα κομμάτι γῆς (κλῆρο), ἔπαιρνε μαζὶ καὶ τοὺς Εἵλωτες ποὺ ἔζοῦσαν σὲ αὐτό. Ἡ πραγματικὴ κατάστασις τῶν Εἱλώτων, ἀνδρῶν καὶ γυναικῶν, δὲν διέφερε καθόλου ἀπὸ τὴν κατάστασι τῶν δούλων. Οἱ Εἵλωτες ἦσαν ἄνθρωποι χωρὶς κανένα δικαίωμα καὶ μόνο μὲ βαρειὲς καὶ δυσβάστακτες ὑποχρεώσεις.

ΟΙ ΠΕΡΙΟΙΚΟΙ

Τὴν δεύτερη ὁμάδα τοῦ νικημένου καὶ ὑποδουλωμένου πληθυσμοῦ, τὴν ἀποτελοῦσαν οἱ Περίοικοι — δηλαδὴ ἐκεῖνοι ποὺ ἐκατοικοῦσαν γύρω —γύρω τῆς Σπάρτης — οἱ κάτοικοι τῶν συμμαχικῶν περιφερειῶν τῆς Σπάρτης. Αὐτοὶ σὲ σύγκρισι μὲ τοὺς Εἵλωτες, ποὺ δὲν εἶχαν ἀπολύτως κανένα δικαίωμα, εὑρίσκοντο σὲ καλύτερη κατάστασι: ὑπηρετοῦσαν στὸ στρατὸ καὶ μποροῦσαν νὰ ἔχουν ἀτομικὴ ἰδιοκτησία. Δὲν εἶχαν ὅμως πολιτικὰ δικαιώματα καὶ δὲν συμμετεῖχαν στὴν «Κοινότητα τῶν Ὁμοίων». Ὅλο τὸ καθεστὼς καὶ ὅλη ἡ ζωὴ τῆς Σπάρτης εἶχε ἕνα ἰδιόμορφο στρατιωτικὸ χαρακτῆρα. Ἡ εἰρηνικὴ ζωὴ τῶν Σπαρτιατῶν, λίγο διέφερε ἀπὸ τὴν ζωὴ τῆς πολεμικῆς περιόδου. Ἡ Σπάρτη ἔμοιαζε μὲ πολεμικὸ στρατόπεδο, ἀνάμεσα στὸν ὑποδουλωμένο καὶ πάντα ἕτοιμο νὰ ἐξεγερθῆ πληθυσμὸ τῶν γύρω περιοχῶν, καί, κυρίως τῆς Μεσσηνίας. Μέσα σὲ ἕνα τέτοιο καθεστὼς καὶ κάτω ἀπὸ αὐτὲς τὶς ἰδιόμορφες συνθῆκες, πρωταρχικὴ καὶ ἰδιαίτερη προσοχὴ ἐδίδετο στὴ σωματικὴ καὶ στρατιωτικὴ ἐκπαίδευσι ἀνδρῶν καὶ γυναικῶν.

ΕΛΕΥΘΕΡΙΕΣ ΚΑΙ ΔΙΚΑΙΩΜΑΤΑ

Ἡ Σπαρτιάτισσα, σὲ ἀντίθεσι ἀπ' ὅτις γυναῖκες τῆς Ἀθήνας, ποὺ ἦσαν κλεισμένες στὸ γυναικωνίτη, εἶχε ἀρκετὲς ἐλευθερίες καὶ ἐθεωρεῖτο σχεδὸν ἴση μὲ τὸν ἄνδρα.

Οἱ νέες τῆς Σπάρτης, χωρὶς κανένα περιορισμό, μποροῦσαν νὰ συναναστρέφωνται μὲ τοὺς νέους, γεγονὸς ποὺ ἐπροκαλοῦσε τὰ πικρόχολα σκώμματα (πειράγματα, κοροϊδίες) καὶ τὶς δυσμενεῖς παρατηρήσεις τῶν Ἀθηναίων. Χαρακτηριστικῶς, ὁ Εὐριπίδης λέγει, ὅτι θὰ προτιμοῦσε νὰ εἶναι φρονιμώτερος οἱ Λακεδαιμόνιες γυναῖκες καὶ νὰ μὴν ἐγκαταλείπουν τὰ σπίτια τους, ἀσκούμενες στὶς παλαίστρες μὲ γυμνοὺς τοὺς μηρούς, ἢ μὲ σχισμένο τὸ χιτώνιο, γιατί, μὲ αὐτὴν τὴν ἀγωγὴ δὲν εἶναι δυνατὸν νὰ εἶναι ἁγνές, ἔστω καὶ ἐὰν τὸ θέλουν.

Ἡ Σπαρτιάτισσα ἀνεμιγνύετο στὶς ὑποθέσεις τοῦ ἀνδρός, ἀσκοῦσε καὶ αὐτὴ ἀνάλογη ἐπίδρασι στὴν προαγωγὴ τοῦ Σπαρτιακοῦ Κράτους, ἐθεωροῦσε τὸν ἑαυτόν της πολίτη μὲ τὴν πραγματικὴ σημασία τῆς λέξεως καὶ ἀπελάμβανε τὴν ἴδια μὲ τὸν ἄνδρα τιμήν. Ἡ πεῖρα, ποὺ ἀποκτοῦσαν οἱ Σπαρτιάτισσες μὲ τὴν συμμετοχή τους στὶς ὑποθέσεις τῆς Πολιτείας, τοὺς ἔδινε τὴν δυνατότητα νὰ διατυπώνουν τὴν γνώμη τους ἐλεύθερα, νὰ κάνουν χρήσιμες προτάσεις στὸ Κράτος καὶ νὰ εἶναι σὲ θέσι νὰ μεταδώσουν στὰ παιδιά τους τὸ τὸ ἀπαιτούμενο ἐνδιαφέρον γιὰ τὰ ζητήματα τῆς Πολιτείας καὶ τὸ αἴσθημα τῆς αὐτοθυσίας γιὰ τὴν Πατρίδα. Ἡ τέτοια συμμετοχὴ τῆς γυναίκας στὰ πολιτικὰ πράγματα καὶ ἡ ἀνάλογη ἐπίδρασίς της στὴν πορεία τοῦ Κράτους μᾶς ἐπιτρέπει νὰ ὑποστηρίζουμε, ὅτι ἀνήκει καὶ στὴν Σπαρτιάτισσα ἕνα μεγάλο μέρος ἀπὸ τὴν μεγάλη δόξα τῆς Ἀρχαίας Σπάρτης.

Τέλος, σὲ ἀντίθεσι μὲ τὴν Ἀθήνα, ποὺ παραχωροῦσε τὸ κληρονομικὸ δικαίωμα μόνο στοὺς ἄνδρες ἡ Σπάρτη ἐπέτρεπε στὴν γυναίκα νὰ κληρονομήσῃ καὶ νὰ ἀποκτήσῃ ἔγγεια (κτηματικὴ περιουσία) ἰδιοκτησίαν. Καὶ ἐνῷ στὴν Ἀθήνα δὲν ὑπῆρχαν σχολεῖα γιὰ τὰ κορίτσια, ἡ Σπαρτιάτισσα γινόταν δεκτὴ στὸ «Γυμνάσιο» καὶ μποροῦσε, ἐφ' ὅσον ἤθελε νὰ μορφωθῇ.

ΑΥΡΙΟΝ: Ἡ συνέχεια

ΔΗΜΟΤΙΚΟΝ

ΠΑΡΑΣΚΕΥΗ 5 ΜΑΡΤΙΟΥ FRIDAY – MARCH

ΕΤΟΣ 1965

ὥρα 10 μ.μ.

«Ἡ βραδυὰ τοῦ "Ντόμινου"»

3ος

Τῆς Περιηγητικῆς

ΑΙ ΓΥΝΑΙΚΕΣ
πλήρης ἀμφίεσις Ντόμινου
ΟΙ ΑΝΔΡΕΣ
ἔνδυμα βραδυνὸν

ΜΟΔΕΣ ΚΟΠΤΙΚΗΣ ΡΑΠΤΙΚΗΣ

Ὅσες ἐνδιαφέρεσθε:

Γιὰ ἕνα ἐκλεκτό, κομψὸ καὶ τέλειο φόρεμα, ταγιέρ, παλτὸ κ.λ.π., ὅπως τὸ βλέπετε στὰ πιὸ καλὰ φιγουρίνια.

Γιὰ ἕνα Κροκὶ - Πατρὸν στὰ μέτρα τοῦ σώματός σας, ἐκ τῆς τελευταίας μόδας ποὺ ἐπέδειξαν οἱ Οἶκοι τῶν Παρισίων.

Γιὰ τὴν ἐκμάθησιν Γεωμετρικῆς Κοπτικῆς ἐντὸς δύο μηνῶν κατὰ νεώτερον σύστημα τῶν Παρισινῶν Σχολῶν.

Ἐπισκεφθῆτε τὸ ΕΡΓΑΣΤΗΡΙΟΝ ΕΛΕΥΘΕΡΩΝ ΣΠΟΥΔΩΝ τῆς Μοδίστας.

κ. ΒΑΣΩΣ ΛΑΓΑΡΗ — ΜΕΡΕΜΕΤΗ

Κανακάρη 96 — ΠΑΤΡΑΙ — Τηλέφ. 34.00

Πατρινὴ Ζωή

ΠΡΟ 36 ΕΤΩΝ

ΑΠΟ ΤΑ ΠΑΤΡΙΝΑ ΦΥΛΛΑ

ΕΚ ΤΟΥ «ΝΕΟΛΟΓΟΥ»

3 Μαρτίου 1929

Σοβαρὸν συμβὰν γνωσθὲν χθὲς τὸ ἀπόγευμα ἐνταῦθα προεκάλεσεν ἐξαιρετικὴν συγκίνησιν κυρίως λόγῳ τῆς σοβαρότητός του, ἀλλὰ καὶ διότι ἔρχεται ἐν συνεχείᾳ ἑτέρου γεγονότος ἴσης σοβαρότητος: Πέπρωται φαίνεται τὰ ἱστορικὰ κειμήλια τῆς Ἑλλάδος νὰ ἐξαφανίζωνται τὸ ἓν μετὰ τὸ ἄλλο τοιουτοτρόπως δὲ ἡ Ἐθνικὴ ψυχὴ ὑποβάλλεται εἰς τὴν σκληροτέραν τῶν δοκιμασιῶν. Οὕτω τηλεγράφημα ἐκ Καλαβρύτων πρὸς τὴν ἐνταῦθα Διοίκησιν Χωροφυλακῆς, ἀνέφερεν ὅτι ἐκ τῆς Μονῆς Ἁγίας Λαύρας ἐκλάπησαν πάντα σχεδὸν τὰ ἱστορικὰ κειμήλια τὰ ὁποῖα ἐφυλάσσοντο ἐκεῖ ἀπὸ ἑκατονταετηρίδος καὶ πλέον. Εἰς τὴν Μονὴν ἐφυλάσσοντο μεταξὺ τῶν ἄλλων καὶ τὸ λάβαρον τῆς Ἐπαναστάσεως 1821 τὸ ὁποῖον ὕψωσεν ὁ Παλαιῶν Πατρῶν Γερμανός, διατάγματα Βυζαντινῶν αὐτοκρατόρων μεγίστης σπουδαιότητος ἱερὰ ἀμφίδια Πατριαρχῶν καὶ Μητροπολιτῶν κλπ., μεγάλης ἱστορικῆς ἀξίας. Ὑπὸ τινων κύκλων, ἡ διάπραξις τῆς κλοπῆς σχετίζεται καὶ πρὸς τὴν πυρκαϊὰν τοῦ Δημαρχείου Μεσολογγίου. Οἱ κύκλοι οὗτοι διαβλέπουν καὶ εἰς τὰς δύο ταύτας πράξεις δάκτυλον ξένης προπαγάνδας. Δὲν ἀποκλείουν καὶ τὴν ὕπαρξιν κομμουνιστικῆς σπείρας, ἥτις διὰ τῆς ἐξαφανίσεως τῶν ἱστορικῶν κειμηλίων, προσπαθεῖ νὰ σβήσῃ τὴν εἰς τὴν ψυχὴν τῶν νεοελλήνων ὑπάρχουσαν ἰδέαν τοῦ Ἐθνικισμοῦ.

Τὸ Ραδιόφωνον

ΣΤΑΘΜΟΣ ΠΑΤΡΩΝ

13.15	Συντροφιὰ μὲ μουσικὴ
15.20	Διακοπὴ
18.30	Λαϊκὰ τραγούδια
20.35	Σχόλιον

****

ΣΤΑΘΜΟΣ ΑΘΗΝΩΝ

06.30	Ἔναρξις
07.00	Καλημέρα σὲ ὅλους
07.15	Δελτίον εἰδήσεων
11.00	Σύγχρονη γυναίκα
12.00	Ἕλληνες τραγουδισταὶ
17.00	Προσωπικότητες τῆς ἐποχῆς μας
19.00	Ἡ ὥρα τῆς ὑπαίθρου
19.30	Τὰ χρονικὰ τῆς ἡμέρας
20.30	Μουσικὰ θέματα
21.00	Μελωδίες καὶ ρυθμοὶ
21.30	Δελτίον εἰδήσεων
22.00	Ὅποιος προλάβει πρῶτος
23.00	Μουσικὴ καὶ τραγούδια ἀπὸ τὶς ταινίες μὲ πρωταγωνίστρια τὴν Μελίνα Μερκούρη
24.00	Δελτίον εἰδήσεων

ΣΤΟ "ΤΖΑΚΙ"
ΣΗΜΕΡΟΝ
ἡ Νινὴ Ζαχᾶ
σὲ νέα τραγούδια τοῦ Ἀττὶκ
Δ)σις: ΕΥΑΓΓΕΛΑΤΟΣ & Σία
Κουζίνα ἐκλεκτὴ
Διὰ τὸ τραπέζι σας τηλέφ. 27 — 72 & 67 — 72

ΠΛΑΣΤΙΚΑ ΚΥΠΕΛΛΑ
ΤΟΥ ΑΓΓΛΙΚΟΥ ΕΡΓΟΣΤΑΣΙΟΥ:
ΜΟΝΟ ΚΟΝΤΕΪΝΕΡΣ ΛΤΔ.

Συνεχῶς καὶ περισσότεροι πελάται, ἀπ' ὅλον τὸν κόσμον, ὅταν χρειάζωνται ἐπειγόντως πλαστικὰ κύπελλα καὶ ἄλλα παρόμοια εἴδη, προσφεύγουν εἰς τὸ ἐργοστάσιον ΜΟΝΟ ΚΟΝΤΕΪΝΕΡΣ ΛΤΔ. διὰ τὴν ἱκανοποίησιν τῶν ἀναγκῶν των. Εἶναι πλέο υπασίγνωστον ὅτι τὰ εἴδη τοῦ ἐργοστασίου αὐτοῦ εἶναι τὸ ἀποτέλεσμα τῶν ἐξαιρετικῶν γνώσεων, τῆς πείρας καὶ τῆς δεξιοτεχνίας εἰδικῶν.

Ὅλα τὰ προϊόντα τοῦ ἀνωτέρω ἐργοστασίου διακρίνονται διὰ τὴν ἀρίστην ἐμφάνισίν των καὶ τὴν καλὴν των ποιότητα. Μπορεῖτε καὶ ΣΕΙΣ νὰ δώσετε παραγγελίες διὰ τὰ ἀκόλουθα εἴδη:

✱ ΠΛΑΣΤΙΚΑ ΚΥΠΕΛΛΑ εἰς διάφορα μεγέθη. Διὰ ζεστὰ ἢ κρύα ποτά. Πακετάρονται μέσα εἰς χαρτοκιβώτια τῶν 2.000 δι' ἐξαγωγήν.

✱ ΠΟΤΗΡΑΚΙΑ ΜΕ ΚΑΛΥΜΜΑ. — ΚΥΠΕΛΛΑ ΠΑΓΩΤΟΥ ΜΕ ΚΑΛΥΜΜΑ. — ΔΟΧΕΙΑ ΠΛΑΣΤΙΚΑ ΔΙΑ ΝΟΣΟΚΟΜΕΙΑ κλπ.

Ἔχετε καὶ ΣΕΙΣ τὴν εὐκαιρίαν τώρα νὰ παραγγείλετε τὰ Κύπελλα ποὺ χρειάζεσθε, ἀπὸ τὴν καλυτέραν πηγὴν προμηθείας. Ζητῆστε Καταλόγους καὶ τιμὰς ἀπὸ τοὺς Ἀντιπροσώπους τοῦ Ἐργοστασίου Μόνο Κοντέϊνερς, Ταχ. Θυρ. 48, Ἀθῆναι. Θὰ ἐξυπηρετηθῆτε προθύμως.

✱ ΤΙΜΗ ΠΟΛΥ ΛΟΓΙΚΗ. – ΠΑΡΑΔΟΣΙΣ ΤΑΧΕΙΑ
✱ ΠΛΗΡΗΣ ΙΚΑΝΟΠΟΙΗΣΙΣ ΕΞΗΣΦΑΛΙΣΜΕΝΗ

Οἰκόπεδα
ΜΕ ΠΟΛΛΕΣ ΜΗΝΙΑΙΕΣ ΔΟΣΕΙΣ
καὶ μὲ οἱανδήποτε Προκαταβολὴν
ΟΙΚΟΠΕΔΑ ΦΘΗΝΑ στο ΡΙΟΝ
Πληροφορίαι: Ρ. ΦΕΡΡΑΙΟΥ 124
Τηλ. 25-57
ΠΑΤΡΑΙ

ΔΙΑΦΟΡΟΙ ΕΙΔΗΣΕΙΣ

ΕΙΣ ΜΝΗΜΗΝ

Ὁ Παμμεσσηνιακὸς Σύνδεσμος Πατρῶν εἰς μνήμην τοῦ θανόντος συμπολίτου τοῦ Ἰωάννου Δαλκαφούκη ἱερέως κατέθεσεν δραχμ. 200 ὑπὲρ τῆς βραβεύσεως ἀριστούχων μαθητῶν τέκνων Μεσσηνίων.

Ἀνώνυμος κυρία κατέθεσεν ὑπὲρ τοῦ Πτωχοκομείου δρχ. 300, εἰς μνήμην τοῦ προσφιλοῦς της συζύγου.

Ἡ κ. Πάπη Στ. Ἀναγνωστοπούλου κατέθεσε δραχ. 100 ὑπὲρ τοῦ Φιλοπτώχου Ταμείου ἱ.ν. Παντανάσσης καὶ δρχ. 100 ὑπὲρ τῆς Ζωοδόχου Πηγῆς εἰς μνήμην Ἀσπασίας Στεριοπούλου.

—Ὑπὲρ τοῦ Ἀσύλου Ἀνιάτων κατέθεσαν:

Χριστίνα Σταυροπούλου δρχ. 50 εἰς μνήμην Παναγ. Σταυροπούλου.

Ἀνώνυμος κ. Ε.Κ. δρχ. 500 εἰς μνήμην τοῦ ἀδελφοῦ της.

Ἀνώνυμος κ. Θ.Τ. κατέβαλεν εἰς τὸ Ὀρφανοτροφεῖον Ἐπαγγελματικοῦ Προσανατολισμοῦ δρχ. 200 διὰ δωρεά.

Ἀνώνυμος κυρία κατέθεσεν ὑπὲρ τοῦ Ὀρφανοτροφείου Ἐπαγγελματικοῦ Προσανατολισμοῦ δρχ. 100 εἰς μνήμην τοῦ υἱοῦ της καὶ γονέων.

Ἡ κ. Γεωργία Χαρίτου κατέθεσε δρχ. 150 εἰς μνήμην Βασ. Μαρκέτου, ὑπὲρ τοῦ Δ' Κύκλου «Ἑλληνικοῦ Φωτός».

Ὑπὲρ τῆς Ἀντιλήψεως Τυφλῶν Πελοποννήσου ἡ κ. Ἑλένη Λιβάνη κατέθεσε δρχ. 100 εἰς μνήμην Ἀσπασίας Στεργιοπούλου.

ΕΚΔΗΛΩΣΙΣ ΦΙΛΑΛΛΗΛΙΑΣ

Ἡ ἐξαίρετος καὶ πάντοτε φιλάνθρωπος κ. Εὐγενία Μυλωνᾶ, ἐπιμελουμένη ὅλα τὰ ἱδρύματα, τὴν παρελθοῦσαν Κυριακὴν παρέθεσε γεῦμα εἰς τοὺς κωφαλάλους καὶ τυφλούς, οἵτινες τὴν εὐχαριστοῦσιν ἐκ βάθους καρδίας.

ΝΕΑ ΒΙΒΛΙΑ

ΓΥΡΩ ΑΠΟ ΤΟΝ ΙΗΣΟΥ

ΜΕΛΗ ΝΙΚΟΛΑΪΔΟΥ

«Μικρὲς καὶ ταπεινὲς μορφὲς ἀπὸ τὰ Εὐαγγέλια» τονίζει ὁ ἴδιος ὁ συγγραφέας τους, ὁ γνωστὸς λογοτέχνης κ. Μελῆς Νικολαΐδης, τὸν ὁδηγοῦν νὰ γράψῃ γι' αὐτὲς τὰ ὄμορφα λογοτεχνικὰ του κείμενα, ποὺ συνθέτουν τὸ νέο τοῦτο βιβλίο του ποὺ τυπώθηκε στὴν πατρίδα του, τὴν Κύπρο. Ἔχει κι' ἄλλα τέτοια βιβλία, ἐμπνευσμένα ἀπὸ τοὺς πρώτους αἰῶνες τοῦ Χριστιανισμοῦ, δώσει ὁ ἔξοχος αὐτὸς καὶ θερμουργὸς τεχνίτης τοῦ νεοελληνικοῦ λόγου, ὁ κ. Νικολαΐδης, πλούσια σὲ χριστιανικὴ πίστη καὶ ἀγάπη καὶ τοῦτο τὸ καινούργιο δὲν εἶναι ἁπλῶς μιὰ προσθήκη, ἀλλὰ ἕνα χρέος ποὺ χρωστοῦν τὰ σύγχρονα ἑλληνικὰ γράμματα στὴν ἀκένωτη πηγὴ τῆς ζωῆς των, στὸ Χριστιανισμό. Τὸ βιβλίο τοῦ κ. Νικολαΐδη, ἔτσι γραμμένο, μὲ θέρμη καὶ συγκίνησι πίστεως καὶ δύναμη λογοτεχνική, διαβάζεται μὲ χαρὰ ἀπὸ ὅλους καὶ εἶναι προωρισμένο νὰ συγκινήσῃ ἀκόμα πιὸ πολὺ ὅλους, ἰδίως τὶς εὐαίσθητες ψυχές. Αὐτὸ ποὺ κάνει ὁ κ. Νικολαΐδης, δὲ μένει χωρὶς ἀνταπόκριση.

Κ. Ν. ΤΡΙΑΝΤΑΦΥΛΛΟΥ

Τῆς Στιγμῆς

Καὶ στὶς 12, καὶ στὴν μία καὶ στὶς δύο καὶ στὶς τρεῖς, πολλὲς φορὲς καὶ πολλὲς νύχτες συναντᾷ κανεὶς διαφόρους «χασομέρηδες» νεαροὺς καὶ σὲ διάφορα σημεῖα τῆς πόλεως νὰ «γκαρίζουν».

—Κυριολεκτικῶς νὰ «γκαρίζουν», διότι καὶ οἱ φωνές τους εἶναι ἀγριώτερες καὶ τρομακτικώτερες ἀπὸ τῶν τετραπόδων καὶ τὰ τραγούδια τους εἶναι χωρὶς εἱρμὸ καὶ ἀσυνάρτητα.

—Καὶ ὅπως εἶναι φυσικό, τὸ «γκάρισμα» αὐτὸ πολὺ ἐκνευριστικό.

—Ἀφ' ἑνὸς μὲν διότι χάνουν τὸν ὕπνο τους ἐκεῖνοι ποὺ κάθονται στὰ σημεῖα αὐτά.

—Καὶ ἀφ' ἑτέρου, γιατὶ ἐπὶ τέλους δὲν ἀκοῦνε καὶ ἕνα τραγοῦδι τῆς προκοπῆς.

—Καὶ ἐρωτητέον εἶναι: ἤδη: Εἶναι κανεὶς ἁρμόδιος νὰ σταματήσῃ αὐτὸ τὸ κακό;

—Ἢ ἐὰν γυρίζουν τὶς νύχτες τοποθέτες μποροῦν νὰ ἐπέμβουν;

=Ὁ Μάρτης μπῆκε μὲ καλωσύνη ὅμως τὰ «μουτζούρωσε» χθές.

—Ἀλλὰ περίεργος εἶναι τώρα κανείς, νὰ ἰδῇ τί θὰ γίνῃ μὲ τὶς ὑπόλοιπες ἡμέρες του.

—Γιατί, μὲ καλωσύνη ἄρχισε καὶ ὁ Φλεβάρης, ἀλλὰ προχωρόντας μᾶς «ἔψαλε τὸν ἀναβαλλόμενο»...

ΔΗΜΟΤΙΚΟΝ ΘΕΑΤΡΟΝ
ΠΑΤΡΩΝ
::
Ἀπογευματινὸς χορὸς
"ΜΑΣΚΕ"
::
ΣΗΜΕΡΟΝ
ἀπὸ 5 μ.μ. ἕως 9 μ.μ.
::
ΟΡΧΗΣΤΡΑ ΦΟΡΜΙΓΞ

ΑΚΟΥΣΤΙΚΑ ΒΑΡΗΚΟΪΑΣ
ΓΕΡΑΣΙΜΟΣ ΔΗΜΟΠΟΥΛΟΣ - ΣΤΕΛΙΟΣ ΔΟΥΡΑΚΟΣ
ΑΘΗΝΑΙ - ΚΑΝΙΓΓΟΣ 19
Ἀκουστικὰ γυαλιὰ - Τσέπης
Πίσω ἀπὸ τὸ αὐτὶ - Ὅλο στὸ αὐτὶ
ΠΑΤΡΑΙ: Ξενοδοχεῖον «Βασιλικὸν» 4, 5 καὶ 6 Μαρτίου
Ἐπισκεφθῆτε μας: Τιμαὶ χαμηλαὶ καὶ ὡρισμέναι

Ἀπόψε
Ὁ ΧΟΡΟΣ
ΤΟΥ
ΟΡΕΙΒΑΤΙΚΟΥ
ΕΙΣ ΤΟ "ΔΗΜΟΤΙΚΟ"
ΟΡΧΗΣΤΡΑ ΦΟΡΜΙΓΞ
ΑΝΕΥ ΛΑΧΕΙΟΥ
Εἰσιτήρια εἰς τὰ καταστήματα «ΕΛΕΚΤΡΑ» Ἑρμοῦ 28, καὶ Β. Κάλλιστρος, Μαιζῶνος καὶ Ἁγίου Νικολάου.

Ἀνακοίνωσις

Ἡ κατασκευάζουσα τὸ Ὑδροηλεκτρικὸν Ἔργον Κρεμαστῶν Ἀχελώου Ἑταιρία

KAISER ENGINEERS AND CONSTRUCTORS, INC

ἔχει ἀνάγκην προσωπικοῦ ὡς ἀκολούθως:

1) *Ἠλεκτροσυγκολλητὰς πεπειραμένους*
2) *Ἠλεκτροτεχνίτας Ἐναερίων Γραμμῶν πτυχιούχους ΣΤ' κατηγορίας*
3) *Ἠλεκτροτεχνίτας πτυχιούχους Γ' κατηγορίας*
4) *Βοηθοὺς ἠλεκτροτεχνίτας Α' ἢ Γ' κατηγορίας πτυχιούχους*
5) *Ξυλουργοὺς Καλουπατζῆδες.*

Οἱ ἐνδιαφερόμενοι ἐκ τῆς περιοχῆς Πατρῶν παρακαλοῦνται ὅπως συναντήσουν τὸν κ. Ἠλίαν Βαρζάκαν, Προσωπάρχην τῆς Ἑταιρίας εἰς τὸ ξενοδοχεῖον «Σέσιλ» Πατρῶν τὴν 5ην Μαρτίου 1965.

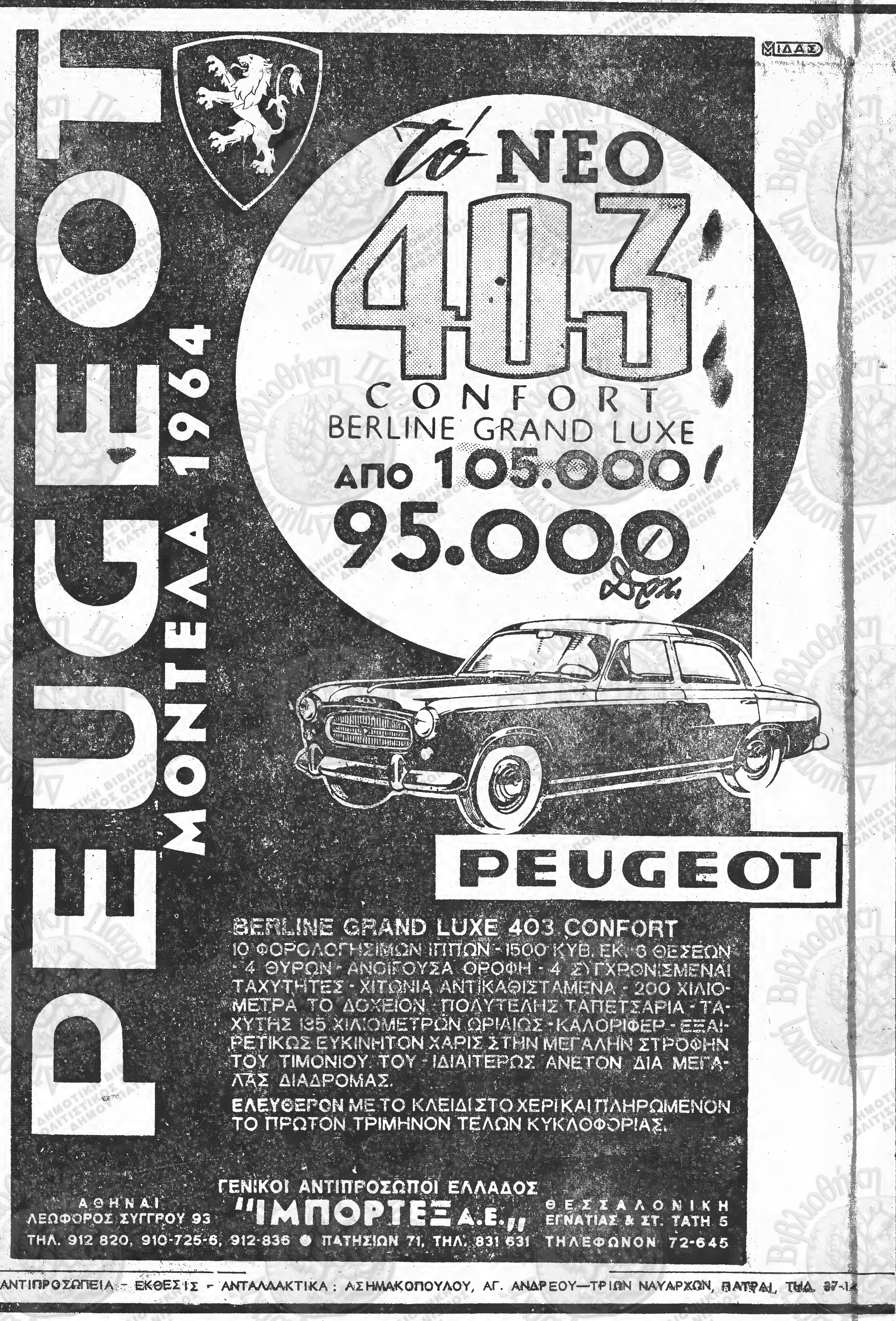

PEUGEOT ΜΟΝΤΕΛΑ 1964

Τὸ ΝΕΟ 403 CONFORT
BERLINE GRAND LUXE
ΑΠΟ 105.000
95.000 δρχ.

PEUGEOT

BERLINE GRAND LUXE 403 CONFORT
10 ΦΟΡΟΛΟΓΗΣΙΜΩΝ ΙΠΠΩΝ - 1500 ΚΥΒ. ΕΚ. 6 ΘΕΣΕΩΝ - 4 ΘΥΡΩΝ - ΑΝΟΙΓΟΥΣΑ ΟΡΟΦΗ - 4 ΣΥΓΧΡΟΝΙΣΜΕΝΑΙ ΤΑΧΥΤΗΤΕΣ - ΧΙΤΩΝΙΑ ΑΝΤΙΚΑΘΙΣΤΑΜΕΝΑ - 200 ΧΙΛΙΟΜΕΤΡΑ ΤΟ ΔΟΧΕΙΟΝ - ΠΟΛΥΤΕΛΗΣ ΤΑΠΕΤΣΑΡΙΑ - ΤΑΧΥΤΗΣ 135 ΧΙΛΙΟΜΕΤΡΩΝ ΩΡΙΑΙΩΣ - ΚΑΛΟΡΙΦΕΡ - ΕΞΑΙΡΕΤΙΚΩΣ ΕΥΚΙΝΗΤΟΝ ΧΑΡΙΣ ΣΤΗΝ ΜΕΓΑΛΗΝ ΣΤΡΟΦΗΝ ΤΟΥ ΤΙΜΟΝΙΟΥ ΤΟΥ - ΙΔΙΑΙΤΕΡΩΣ ΑΝΕΤΟΝ ΔΙΑ ΜΕΓΑΛΑΣ ΔΙΑΔΡΟΜΑΣ.

ΕΛΕΥΘΕΡΟΝ ΜΕ ΤΟ ΚΛΕΙΔΙ ΣΤΟ ΧΕΡΙ ΚΑΙ ΠΛΗΡΩΜΕΝΟΝ ΤΟ ΠΡΩΤΟΝ ΤΡΙΜΗΝΟΝ ΤΕΛΩΝ ΚΥΚΛΟΦΟΡΙΑΣ.

ΓΕΝΙΚΟΙ ΑΝΤΙΠΡΟΣΩΠΟΙ ΕΛΛΑΔΟΣ
"ΙΜΠΟΡΤΕΞ Α.Ε."
ΑΘΗΝΑΙ ΛΕΩΦΟΡΟΣ ΣΥΓΓΡΟΥ 93 ΤΗΛ. 912 820, 910-725-6, 912-836 ● ΠΑΤΗΣΙΩΝ 71, ΤΗΛ. 831 631
ΘΕΣΣΑΛΟΝΙΚΗ ΕΓΝΑΤΙΑΣ & ΣΤ. ΤΑΤΗ 5 ΤΗΛΕΦΩΝΟΝ 72-645

ΑΝΤΙΠΡΟΣΩΠΕΙΑ - ΕΚΘΕΣΙΣ - ΑΝΤΑΛΛΑΚΤΙΚΑ: ΑΣΗΜΑΚΟΠΟΥΛΟΥ, ΑΓ. ΑΝΔΡΕΟΥ—ΤΡΙΩΝ ΝΑΥΑΡΧΩΝ, ΠΑΤΡΑΙ, ΤΗΛ. 37-14

ΤΑ ΕΠΙΠΛΑ ΣΑΣ πάμφθηνα καὶ μὲ δόσεις εἰς ὅλα τὰ στύλ, στοῦ ΣΠΗΛ. Ι. ΜΑΝΕΣΗ, Ἁγίου Νικολάου 36 Πάτραι.

ΟΙΚΟΠΕΔΟΝ ΠΩΛΕΙΤΑΙ εἰς τὸν συνοικισμὸν Ἀναστασοπούλου παρὰ τὸν Ἅγ. Ἰωάννην Πράτσικα. Πληροφορίαι κ. Ἀθ. Βαγενᾶν, Κανακάρη 131, τηλ. 31-73.

ΠΑΡΑΔΙΔΟΝΤΑΙ μαθήματα Ἀγγλικῆς ὑπὸ διπλωματούχου CAMBRIDGE Proficiency. Πληροφορίαι Ρήγα Φερραίου 67.

ΥΔΡΑΥΛΙΚΟΝ ΕΡΓΑΣΤΗΡΙΟΝ ΧΡΗΣΤΟΥ ΤΣΘΥΜΠΡΗ, 12ου Συντάγματος 1, τηλ. 53—76, Πάτραι. Ἀναλαμβάνομεν ἐγκαταστάσεις, ἐπισκευὰς καὶ συντηρήσεις θερμαστρῶν ἀκαθάρτου πετρελαίου «ΠΙΤΣΟΣ» καὶ λοιπῶν ἐργοστασίων, εἰδικῶς ἐκπαιδευθεὶς πρὸς τοῦτο.

ΕΝΟΙΚΙΑΖΕΤΑΙ κατάστημα ἐπὶ τῆς ὁδοῦ Ρ. Φεραίου 120. Πληροφορίαι εἰς τὴν ἄνωθεν οἰκίαν.

ΚΟΥΛΟΥΜΑ
μὲ τοὺς
SPIDERS
στὸ
ΒΙΛΛΥ ΠΑΡΚ

ΑΦΡΟΔΙΣΙΑ ΝΟΣΗΜΑΤΑ
Α. ΓΡΗΓΟΡΙΑΔΗΣ
Ἰατρὸς Ἀφροδισιολόγος

Δέχεται: Βηλαρᾶ 7 (πλατεῖα Ἁγ. Κωνσταντίνου Ὁμονοίας) 10 π.μ. ἕως 1 μ.μ. καὶ 5 — 8 μ.μ. Τηλ. 525-387, Ἀθῆναι.

59 - 13
Μὲ ἕνα τηλεφώνημά σας στὸ 59-13, ἐξυπηρετεῖσθε μὲ τὸν καλύτερο τρόπο, ἀπὸ τὰ πλέον συγχρονισμένα τῆς πόλεώς μας
ΣΤΕΓΝΟΚΑΘΑΡΙΣΤΗΡΙΑ καὶ ΠΛΥΝΤΗΡΙΑ ΑΣΠΡΟΡΡΟΥΧΩΝ
RAPID
ΜΙΛΘΥΑΗ 48

ΗΣΥΧΙΑ ΕΚΠΟΜΠΗ

Τὴν Πέμπτη κυκλοφορεῖ:
Σὲ 35.000 φύλλα στὴν Πάτρα, στὴν Ἀθῆνα σ' ὅλη τὴν Ἑλλάδα καὶ τὸ Ἐξωτερικό
ΤΟ «ΠΑΤΡΙΝΟ ΚΑΡΝΑΒΑΛΙ»
Πολυσέλιδο - Πολύχρωμο
Γράφεται καὶ σκιτσάρεται ἀπὸ κορυφαίους σατιρογράφους καὶ σκιτσογράφους

ΕΛΒΥΝ
ΔΙΥΛΙΣΤΗΡΙΟΝ ΒΑΡΕΩΝ ΠΕΤΡΕΛΑΙΩΝ
Προϊόντα:

- ΟΡΥΚΤΕΛΑΙΑ – ΜΗΧΑΝΩΝ ΑΥΤΟΚΙΝΗΤΩΝ (Multigrad
- – ΠΟΛΥΣΤΡΟΦΩΝ ΝΤΗΖΕΛ (Heavy Duty)
- – ΣΤΡΟΒΙΛΩΝ
- – ΜΕΤΑΣΧΗΜΑΤΙΣΤΩΝ
- – ΨΥΚΤΙΚΩΝ ΜΗΧΑΝΩΝ
- – ΑΤΡΑΚΤΩΝ
- – ΔΙΑΛΥΤΑ ΔΙΑΒΡΟΧΗΣ
- ΓΡΑΣΣΑ – ΑΣΒΕΣΤΙΟΥ ([illegible])
- – ΝΑΤΡΙΟΥ ([illegible])
- – ΑΡΓΙΛΛΙΟΥ ([illegible])
- – ΛΙΘΙΟΥ ([illegible])
- ΒΑΛΒΟΛΙΝΑΙ – ΟΔΟΝΤΩΤΩΝ ΤΡΟΧΩΝ
- ΚΥΛΙΝΔΡΕΛΑΙΑ – ΑΤΜΟΜΗΧΑΝΩΝ
- ΠΑΡΑΦΙΝΕΛΑΙΑ – WHITE OILS
- ΚΗΡΩΔΕΙΣ ΥΛΑΙ – ΚΗΡΕΖΙΝΗ-ΠΑΡΑΦΙΝΗ
- ΑΣΦΑΛΤΟΙ – ΟΔΟΠΟΙΙΑΣ ΠΑΝΤΟΣ ΤΥΠΟΥ
- – ΒΙΟΜΗΧΑΝΙΚΩΝ ΕΦΑΡΜΟΓΩΝ

ΧΡΗΣΙΜΟΠΟΙΕΙΤΕ ΤΑ ΕΛΛΗΝΙΚΑ ΠΡΟΪΟΝΤΑ
Ἐλβυν
Εἶναι ἐφάμιλλα τῶν καλυτέρων λιπαντικῶν τῆς συγχρόνου παγκοσμίου παραγωγῆς. Οἱ εἶδος ὑπερήφανοι διὰ τὰς τεχνικὰς κατακτήσεις τῆς Ἑλληνικῆς Βιομηχανίας καὶ τῶν Ἑλλήνων Τεχνικῶν.
ΤΗΛ/ΜΑΤΑ ΕΛΒΥΝ ΜΟΣΧΑΤΟΝ ΟΔΟΣ ΠΕΙΡΑΙΩΣ - ΜΟΣΧΑΤΟΝ ΤΗΛ 483-451

«ΝΕΟΛΟΓΟΣ ΠΑΤΡΩΝ»

ΓΡΑΦΕΙΑ: ΚΑΝΑΚΑΡΗ 199
Τηλέφωνα: Γραφείων 25—93
Τυπογραφείων 25—94

*

Γραφεῖα Ἀθηνῶν
ΠΑΝΕΠΙΣΤΗΜΙΟΥ 41
(Γ΄ ὄροφος) τηλ. 615-777

*

Διευθύνσεις συμφώνως τῷ Νόμῳ: Ἰδιοκτήτης, ἐκδότης καὶ Προϊστάμενος Τυπογραφείου:
Π. Ι. ΠΑΠΑΝΔΡΟΠΟΥΛΟΣ
Ρήγα Φερραίου 42

ΤΙΜΗ ΦΥΛΛΟΥ ΔΡΧ. 1.50

ΦΑΡΜΑΚΕΙΑ ΝΥΚΤΟΣ

Βαγενᾶ Κληρονόμοι Μαιζῶνος 119, Γεωργαντοπούλου Κληρ. Γούναρη 45.

****

ΦΑΡΜΑΚΕΙΑ Ι.Κ.Α.

Συνταγὰς τοῦ Ι.Κ.Α. θὰ ἐκτελοῦν τὰ κάτωθι φαρμακεῖα:

Ζαριφόπουλος Χαρ. πλατεία Ὄλγας, Κουρλαμπᾶ - Κουνιώτη Θ. Κορίνθου 222, Κωνσταντοπούλου Ἀθηνᾶ Ἁγίου Ἀνδρέου 42, Καραμπᾶς Ἀθ. Γούναρη 52, Κοντογιάννης Ἰ. Γούναρη 19, Κομνηνὸς Γ. Στ. Βουλγάρεως 35, Μανδραγοῦ-Τσιμπούκη Χρ. Ἀλ. Ὑψηλάντου 156, Πραγιάννης Κων. Κορίνθου 266, Πουλίδας Π. Ἁγ. Ἀνδρέου 95, Ραβαζούλας Ἰ. Γερμανοῦ 1, Τριανταφυλλόπουλος Χρ. Γερμανοῦ 117, Τζουραμάνης Εὐθ. Γεροκωστοπούλου 26.

****

ΔΙΑΝΥΚΤΕΡΕΥΩΝ ΙΑΤΡΟΣ ΤΟΥ Ι.Κ.Α.

Ζαχ. Σταματόπουλος, τηλέφωνον 57-40.

—ο—

ΚΙΝΗΜΑΤΟΓΡΑΦΟΙ

ΑΤΤΙΚΟΝ 4—12.15 «Ὁ οὐρανοκατέβατος» (ἀκατάλ.).
ΙΝΤΕΑΛ 4.15—12.15 «Τὸ κορίτσι τῆς σοφίτας» (ἀκατάλληλ.).
ΡΕΞ 4.15—12.15 «Δόκτωρ Ζοργκέ, ὁ κατάσκοπος χωρὶς ἴχνη» (ἀκατάλ.).
ΑΙΓΛΗ 4—12 «Ποιὰ κοιμήθηκε στὸ κρεββάτι μου».
ΑΣΤΥ 4—12 «Διακοπὲς στὸ Παρίσι» (κατ.), ἐκτὸς προγράμματος Χοντρὸς-Λιγνός.
ΕΛΙΤ 4.15—12.15 «Περιπέτειες τοῦ Τζόννυ Χαλλινταίη» (κατάλ.).
ΠΑΛΛΑΣ 4.15—12.15 «Παῖξε μπουζοῦκι μου γλυκό» (κατάλ.).
ΣΙΝΕ ΜΑΡΙ 4—12 «Πληγωμένες καρδιές» (κατάλ.).

—ο—

ΚΟΙΝΩΝΙΚΑ

ΑΛΛΑΓΗ ΔΙΕΥΘΥΝΣΕΩΣ

Τὸ Δικηγορικὸν Γραφεῖον ΔΗΜΟΥ Π. ΤΣΑΚΑΝΙΚΑ μετεφέρθη ἐπὶ τῆς ὁδοῦ Κανακάρη 188, τηλ. 56-17.

****

ΠΡΟΤΥΠΟΝ ΕΠΙΣΤΗΜΟΝΙΚΟΝ ΙΝΣΤΙΤΟΥΤΟΝ ΑΙΣΘΗΤΙΚΗΣ, ΦΥΣΙΟΘΕΡΑΠΕΙΑΣ, VISAGISME ΚΟΥΛΑΣ Σ. ΓΙΑΝΝΙΤΣΟΠΟΥΛΟΥ, Διπλωματούχου Σχολῶν BIENNHΣ, NELLY ANDREAZZI, ΠΑΡΙΣΙΩΝ, JEAN D' ESTREES, ἐκπαιδευθεῖσα ἐπὶ συνεχῆ τριετίαν εἰς τὰς ἀνωτέρω διεθνοῦς φήμης Σχολάς. Σᾶς προσφέρει τὸ τελευταῖον καταπληκτικὸν μηχάνημα SUPER NEMEKTRON διὰ θεραπείαν μὲ ἄριστα ἀποτελέσματα, ἤτοι λίανσι ρυτίδων, τόνωσι χαλαρωμένων ἱστῶν προσώπου ἢ δέρματος, ἀναζωογόνησι τοῦ δέρματος, ἐπαναφορὰ ἐλαστικότητος τοῦ στήθους, καθαρισμὸν βάθους δι' ἠλεκτρισμοῦ DESINCRUSTATION, θεραπεῖαι κυτταρίτιδος, γενικοῦ καὶ τοπικοῦ πάχους. Ἐπίσης διαθέτει καὶ τὸ εἰδικὸν μηχάνημα ἀδυνατίσματος MASSATOR-STATO (ζώνη). Ἐξαφάνισις ἀκμῆς, ριζικὴ ἠλεκτρ. ἀποτρίχωσις, ἀνώδυνος καὶ ἄνευ οὐλῶν. ΜΑΚΙΓΙΑΖ καὶ βαφαὶ διαρκείας βλεφαρίδων. Ἐπίσης ΕΙΔΙΚΟΝ ΜΑΚΙΓΙΑΖ διὰ τὰς ΑΠΟΚΡΕΩ καὶ ΜΑΣΚΑΙ ΠΡΟΣΩΠΟΥ διὰ ΜΕΤΑΜΦΙΕΣΕΙΣ. Γενικῶς συμβουλαὶ ΔΩΡΕΑΝ. Δέχεται καὶ τὰς Κυριακὰς τῶν Ἀπόκρεω ἐπὶ συνεντεύξει εἰς τὸ Ἰνστιτοῦτον της, Μαιζῶνος 94 (κάτω μέρος πλατείας Γεωργίου Α΄, πολυκατοικία Θωμᾶ, 3ος ὄροφος), τηλ. Νο 70-908.

******

Εἰς τὸ ἐπιστημονικὸν Ἰνστιτοῦτον αἰσθητικῆς καὶ Φυσιοθεραπείας ΜΙΝΑΣ ΠΑΠΑΔΟΠΟΥΛΟΥ, διπλ. τῶν σχολῶν Μονάχου: Shoner καὶ Betrix, Λονδίνου: Academy of Beauty Culture, ἤρχισεν ἐφαρμοζομένη ἡ νέα θεραπεία κατὰ τῆς παχυσαρκίας καὶ κυτταρίτιδος μὲ τὴν ἐλβετικὴν καμπίνα «Sauna», Μαιζῶνος 48 (πολυκατοικία Παπασπυροπούλου) α΄ ὄροφος, τηλ. 70-588.

****

ΠΡΟΤΥΠΟΝ ΕΠΙΣΤΗΜΟΝΙΚΟΝ ΙΝΣΤΙΤΟΥΤΟΝ ΑΙΣΘΗΤΙΚΗΣ ΚΑΙ ΦΥΣΙΟΘΕΡΑΠΕΙΑΣ VISAGISME ΙΟΥΛΙΑΣ Β. ΚΑΤΣΑΡΔΗ, διπλωματούχου ΥΠΟΥΡΓΕΙΟΥ ΕΘΝΙΚΗΣ ΠΑΙΔΕΙΑΣ καὶ Σχολῶν Γ. ΔΟΛΙΑΝΙΤΗ καὶ UNIVERSITE De BEAUTE De PARIS. Παρηκολούθησε καὶ ἐφαρμόζει πορίσματα τοῦ τελευταίου Διεθνοῦς Συνεδρίου Λωζάννης καὶ μεθόδους ἐργασίας τῶν Οἴκων GERMAINE, MONTEIL, QUERLAIN, ARDEN, Dr PAYOT καὶ ORLAND. Γενικὴ Αἰσθητικὴ προσώπου καὶ σώματος, ἀκμή, κυτταρίτης, ἀποτρίχωσις ἀνώδυνος καὶ ἄνευ οὐλῶν καθαρισμὸς βάθους, ἐπαναφορὰ ἐλαστικότητος στήθους, ρυτίδες, παχυσαρκία, ΜΑΣΣΑΖ καὶ φυσιοθεραπεία μὲ ὅλα τὰ ΣΥΓΧΡΟΝΑ ΜΗΧΑΝΗΜΑΤΑ. Ἀποκλειστικότης εἰς Ἐπιμετώπια καὶ Ὑπογνάθια διὰ ρυτίδες, ΜΑΣΚΑΙ, ΜΑΚΙΓΙΑΖ βραδυνό, περιπάτου, ἐμφανίσεων ἐν γένει, Θεάτρου, Κινηματογράφου, βαφὲς βλεφαρίδων. Συνεργάζεται ἐπὶ ΟΡΜΟΝΟΛΟΓΙΑΣ καὶ ΔΙΑΙΤΟΛΟΓΙΑΣ μὲ διακεκριμένον ἐν Ἀθήναις Χειρουργὸν Αἰσθητικὸν καὶ παθολόγον ἰατρόν. ΣΥΜΒΟΥΛΑΙ. Δέχεται καὶ ἐπὶ συνεντεύξει κατὰ τὰς Κυριακὰς εἰς τὸ ἐπὶ τῆς ὁδοῦ Γεροκωστοπούλου (Πολυκατοικία Γκολφινοπούλου, 3ος ὄροφος) ΙΝΣΤΙΤΟΥΤΟΝ της. Τηλέφωνον 71-360.

******

Ἡ αἰσθητικὸς ΣΙΑ ΦΟΥΝΤΑ — ΔΗΜΟΠΟΥΛΟΥ, διπλωματοῦχος Ὑπουργείου Ἐθνικῆς Παιδείας καὶ τῶν Σχολῶν Αἰσθητικῆς Γ. Δολιανίτη καὶ CEDIB Παρισίων, δέχεται καθημερινῶς εἰς τὸ ἐπὶ τῆς ὁδοῦ Τριῶν Ναυάρχων 55 Ἰνστιτοῦτον της, ἐξωπλισμένον διὰ τελειοτάτων Γαλλικῶν καὶ Γερμανικῶν μηχανημάτων, ἀναλαμβάνουσα ἐπιστημονικὴ περιποίησιν προσώπου (massag—maquillage) τελείαν θεραπείαν ἀκμῆς, περιποίησιν κεφαλῆς καὶ στήθους, ἀδυνάτισμα σώματος, καταπολέμησιν κυτταρίτιδος κλπ, τηλέφωνον 71-009.

****

ΕΠΙΣΤΗΜΟΝΙΚΟΝ ΙΝΣΤΙΤΟΥΤΟΝ ΑΙΣΘΗΤΙΚΗΣ ΦΥΣΙΟΘΕΡΑΠΕΙΑΣ ΠΡΟΣΩΠΟΛΟΓΙΑΣ ΦΩΤΕΙΝΗΣ ΒΟΥΡΒΟΥΛΙΑ, διπλωματ. Σχολῶν ΔΟΛΙΑΝΙΤΗ καὶ UNIVERSITE de BEAUTE de PARIS CEDIB, ἀριθ. Κρατικοῦ διπλώματος ΥΠΟΥΡΓ. ΕΘΝ. ΠΑΙΔΕΙΑΣ 32.685. ΜΑΙΖΩΝΟΣ 94, πλατεῖα ΓΕΩΡΓΙΟΥ Α΄ (5ος ὄροφος). Ἐπιστημονικὴ θεραπεία Ἀκμῆς, Ρυτίδων, Πανάδων, Λεκέδων, Μελανῶν στιγμάτων. Τόνωσις χαλαρωμένων μυῶν. Εἰδικὴ θεραπεία παχυσαρκίας, κυτταρίτιδος, στήθους, τριχωτοῦ τῆς κεφαλῆς Ριζικὴ ἀποτρίχωσις. MASSAGE, MAQUILLAGE ἡμέρας, νυκτός, κλασσικῶν ἐποχῶν, κινηματογράφου, θεάτρου κ.λ.π. Εἰδικὴ ἐκπαίδευσις εἰς τὰ μεγαλύτερα διεθνῆ κέντρα Αἰσθητικῆς GERMAINE, MONTEIL, ARDEN, Dr PAYOT, AYER. Μέλος τοῦ ΔΙΕΘΝΟΥΣ ΣΥΝΕΔΡΙΟΥ ΑΙΣΘΗΤΙΚΗΣ ΛΩΖΑΝΝΗΣ Ἰούλιος 1964. Ἐπιστημονικὴ ἐγκατάστασις τῶν τελεοτέρων μηχανημάτων Αἰσθητικῆς. ΣΥΜΒΟΥΛΑΙ ΔΩΡΕΑΝ.

—ο—

ΙΑΤΡΟΙ

Ὁ ἰατρὸς ΑΛΚ. Δ. ΚΑΛΟΓΕΡΟΠΟΥΛΟΣ, ΕΙΔΙΚΟΣ ΠΑΘΟΛΟΓΟΣ. Δέχεται καθημερινῶς εἰς τὸ ἰατρεῖον του, Ρήγα Φερραίου 50 Α΄, τηλ. 22-72 καὶ 40-81.

*

ΑΛΕΞΑΝΔΡΟΣ ΧΑΤΖΗΙΩΑΝΝΟΥ, εἰδικὸς νευρολόγος-ψυχίατρος, ἐγκατεστάθη προσφάτως εἰς τὴν πόλιν μας καὶ δέχεται καθ' ἑκάστην εἰς τὸ ἐπὶ τῆς ὁδοῦ Παντανάσσης 45 Ἰατρεῖον του. Τηλ. 36-50 (τ. Θρασ. Κωνσταντίνου).

Ἡ ὀδοντίατρος Δρ. ΚΑΛΛΙΟΠΗ Κ. ΠΑΠΑΝΔΡΙΚΟΠΟΥΛΟΥ. ΔΙΔΑΚΤΩΡ καὶ ἐπὶ διετίαν βοηθὸς Προσθετικῆς τῆς ὀδοντιατρικῆς κλινικῆς τοῦ Πανεπιστημίου ΜΑΙΝΖ (Γερμανίας), δέχεται εἰς τὸ ἰατρεῖον της Βότση 17, τηλ. 53—00.

*

ΟΡΘΟΠΕΔΙΚΗ ΧΕΙΡΟΥΡΓΙΚΗ καὶ ΤΡΑΥΜΑΤΙΟΛΟΓΙΚΗ ΚΛΙΝΙΚΗ ΜΙΧΑΗΛ Γ. ΦΕΙΔΙΑ, τέως Ἐπιμελητοῦ ἀν Λονδίνῳ. Δέχεται: Κολοκοτρώνη 52, «ΚΛΙΝΙΚΗ ΛΕΥΚΟΣ ΣΤΑΥΡΟΣ», τηλ. 33-00, ΠΑΤΡΑΙ.

*

ΙΩΑΝΝΗΣ ΣΤΡΑΤΟΥΛΙΑΣ. Μαιευτὴρ — Χειρουργὸς Γυναικολόγος δέχεται εἰς τὴν κλινικήν του Κανακάρη — Κολοκοτρώνη 52, τηλ. 51-02.

*

Ὁ ἀκτινολόγος ἰατρὸς κ. ΒΑΣΙΛΕΙΟΣ ΝΑΣΙΟΠΟΥΛΟΣ, ἐπανελθὼν ἐκ τοῦ ταξιδίου του, ἐπανέλαβε τὰς ἐργασίας του Μαιζῶνος 48, τηλέφ. 40—46 (λευκὴ πολυκατοικία, 4ος ὄροφος).

*

Ὀφθαλμολογικὴ Κλινικὴ ΧΑΡΙΛΑΟΥ Ν. ΤΖΑΒΑΛΑ, Χειρουργοῦ — Ὀφθαλμιάτρου. Δέχεται καὶ χειρουργεῖ καθ' ἑκάστην. Ὁδὸς Ἑρμοῦ 55, τηλέφ. 36—32.

*

Ὁ ἰατρὸς κ. ΓΕΩΡΓΙΟΣ Α. ΜΑΡΚΟΥ, ΧΕΙΡΟΥΡΓΟΣ ΩΤΟ—ΡΙΝΟ—ΛΑΡΥΓΓΟΛΟΓΟΣ. Ἐπανελθὼν ἐκ τοῦ ἐπιστημονικοῦ ταξιδίου του ἐξ ΗΝΩΜΕΝΩΝ ΠΟΛΙΤΕΙΩΝ τῆς ΑΜΕΡΙΚΗΣ, δέχεται εἰς τὴν ΝΕΑΝ ΚΛΙΝΙΚΗΝ ΤΟΥ ὁδὸς ΜΑΙΖΩΝΟΣ — ΠΑΤΡΕΩΣ, τηλ. 45-33.

*

Δρ ΓΡΗΓΟΡΙΟΣ Χ. ΣΟΛΩΜΟΣ ΟΡΘΟΠΕΔΙΚΟΣ ΧΕΙΡΟΥΡΓΟΣ. Διδάκτωρ Πανεπιστημίου Ἀθηνῶν. Ἡ κλινική του ἐπὶ τῆς ὁδοῦ Βότση 35, τηλ. 56—10.

*

Ὁ παθολόγος ἰατρὸς Ν.Α. ΤΣΙΛΙΡΑΣ, εἰδικὸς Στομαχο—εντερολόγος — Ἡπατολόγος, δέχεται Κανάρη 49, τηλ. 39—33 τὰς πρωϊνὰς καὶ ἀπογευματινὰς ὥρας καὶ ἐπὶ συνεντεύξει.

*

ΧΡΗΣΤΟΣ ΑΘ. ΚΕΚΚΑΣ ἰατρὸς εἰδικὸς παθολόγος, Ρήγα Φερραίου 65, τηλέφωνον, 24—22. Δέχεται καθ' ἑκάστην 8—12 π.μ. καὶ 5—8 μ.μ.

*

Ὁ κ. ΠΟΛΥΧΡΟΝΗΣ ΚΟΥΒΑΡΑΣ εἰδικὸς ΝΕΥΡΟΛΟΓΟΣ — ΨΥΧΙΑΤΡΟΣ, δέχεται καθ' ἑκάστην εἰς τὸ ἰατρεῖον του ὁδὸς Γεροκωστοπούλου 7, π.μ., 10—1 καὶ 5—8 μ.μ., τηλ. 33—64.

*

Ἡ κλινικὴ Κ. Β. ΜΠΑΡΛΟΥ μετεφέρθη ἐπὶ τῆς διασταυρώσεως τῶν ὁδῶν Δημ. Ὑψηλάντου — Εὐμήλου παρὰ τὸν σταθμὸν Ἁγίου Ἀνδρέου καὶ ἐπὶ τῆς ὁδοῦ Παπαφλέσσα, τηλ. 23-08.

*

Ὁ ἰατρὸς ΧΡΗΣΤΟΣ Χ. ΚΑΖΑΝΤΖΗΣ. ΕΙΔΙΚΟΣ ΚΑΡΔΙΟΛΟΓΟΣ, δέχεται ἀπὸ 8.30 — 1 καὶ ἀπὸ 4—8 εἰς τὸ ἰατρεῖον του Κολοκοτρώνη 52, τηλ. 51—01, τηλέφ. οἰκίας 37—02.

ΓΕΩΡΓΙΟΣ ΤΗΛ. ΚΑΝΕΛΛΟΠΟΥΛΟΣ χειρουργὸς ὀδοντίατρος τ. ΑΣΣΙΣΤΕΝ τῆς ΣΤΟΜΑΤΟΛΟΓΙΚΗΣ ΧΕΙΡΟΥΡΓΙΚΗΣ ΚΛΙΝΙΚΗΣ τοῦ Πανεπιστημίου ΜΑΙΝΖ Γερμανίας. ΠΑΘΗΣΕΙΣ ΣΤΟΜΑΤΟΣ. Πολυκατοικία Γκολφινοπούλου ὁδὸς Γούναρη — Κανακάρη, 1ος ὄροφος. ΕΙΣΟΔΟΣ ἐκ τῆς ΣΤΟΑΣ, τηλ. 49-22, οἰκίας 49-23

*

ΟΡΘΟΠΕΔΙΚΟΣ ΧΕΙΡΟΥΡΓΟΣ Δρ ΒΛΑΔΙΜΗΡΟΣ ΣΤΕΦΑΝΙΔΗΣ, διδάκτωρ Πανεπιστημίου Ἀθηνῶν. Γωνία Ρήγα Φερραίου — Παντανάσσης 18, τηλ. 50—05.

*

ΓΕΩΡΓΙΟΣ ΣΤΑΘΟΠΟΥΛΟΣ ἰατρὸς Δερματολόγος—Ἀφροδισιολόγος. Αἰσθητικὴ δερματολογία — Σεξουαλικαὶ παθήσεις Βότση 20, τηλέφωνον 20—14.

*

Ὁ ὀφθαλμίατρος κ. ΚΩΝΣΤΑΝΤ. ΟΙΚΟΝΟΜΟΠΟΥΛΟΣ, δέχεται καὶ χειρουργεῖ εἰς τὴν κλινικὴν του Μαιζῶνος 12, τηλ. 37-47.

*

Ὁ ΧΕΙΡΟΥΡΓΟΣ ΟΥΡΟΛΟΓΟΣ Dr ΑΘΑΝΑΣΙΟΣ ΚΟΝΤΟΣΑΚΗΣ, Διδάκτωρ Πανεπιστημίου Κωνσταντινουπόλεως, ἐγκατασταθεὶς ἐν Πάτραις, δέχεται ἀσθενεῖς εἰς τὸ ἰατρεῖον του, ὁδὸς Μαιζῶνος ἀριθμὸς 51, τηλέφωνον 40—96, πλησίον πλατείας Ὄλγας, εἶναι δὲ συμβεβλημένος μὲ ὅλα τὰ Ταμεῖα ὑγείας.

*

ΣΤΑΥΡΟΣ ΓΟΒΔΕΛΑΣ, ἰατρὸς παθολόγος, δέχεται καθημερινῶς ἐν τῷ ἰατρείῳ του, ὁδὸς Κορίνθου 348, τηλ. 55—21 καὶ 32—12.

*

Ὁ ἰατρὸς ΙΩΑΝ. Α. ΑΝΔΡΕΟΠΟΥΛΟΣ, εἰδικὸς παθολόγος, δέεται ἐν τῷ ἰατρείῳ του Κανακάρη — Γούναρη 37, (Πολυκατοικία. Εἴσοδος ἐκ τῆς στοᾶς), τηλ. 55—05.

*

ΑΚΤΙΝΟΛΟΓΙΚΑ ΕΡΓΑΣΤΗΡΙΑ ἰατροῦ ΕΥΑΓΓ. ΛΑΛΑΠΑΝΟΥ. Ἀκτινοσκοπήσεις καὶ ἀκτινογραφίαι. ΑΚΤΙΝΟΒΟΛΙΑΙ κατὰ βάθος Κορίνθου — Κολοκοτρώνη, τηλέφωνον 22—77.

*

Ὁ ἰατρὸς κ. ΠΑΝΑΓΙΩΤΗΣ Γ. ΚΑΡΑΧΑΛΙΟΣ, ΕΙΔΙΚΟΣ ΠΑΘΟΛΟΓΟΣ, δέχεται εἰς τὸ ἐπὶ τῆς ὁδοῦ Ἁγίου Νικολάου ἀριθ. 80 ἰατρεῖον του (ἔναντι ἱεροῦ ναοῦ Ἁγίου Νικολάου), τηλ. 21-81. Ὧραι ἐργασίας ἰατρείου π.μ. 8—1 καὶ 4-8.

*

ΔΕΡΜΑΤΟΛΟΓΟΣ — ἀφροδισιολόγος ἰατρὸς ΜΙΜΗΣ Α. ΚΑΤΣΑΜΠΑΣ, Βούρβαχη 8, (πλατ. Γεωργίου Α΄ 80), 28-77 ΑΙΣΘΗΤΙΚΗ ΔΕΡΜΑΤΟΛΟΓΙΑ (ἀποτριχώσεις κ.λ.π.), ΣΕΞΟΥΑΛΙΚΑΙ ΠΑΘΗΣΕΙΣ.

*

Ὁ ἰατρὸς κ. ΣΠ. ΧΡΥΣΑΝΘΑΚΗΣ, ὠτορινολαρυγγολόγος, δέχεται εἰς τὴν κλινικὴν του, πλατεῖα Γεωργίου Α΄, 9, τηλ. 36-65.

*

Ὁ καρδιολόγος ἰατρὸς κ. Δ. ΛΑΖΑΡΗΣ, μετέφερε τὸ ἰατρεῖον του εἰς τὸν 2ον ὄροφον τῆς νέας πολυκατοικίας ἐπὶ τῆς Πλατείας Γεωργίου Α΄ Μαιζῶνος 94, τηλ. 24-45.

*

ΑΘΑΝ. ΠΑΠΑΔΗΜΗΤΡΙΟΥ Νευρολόγος — Ψυχίατρος, λεωφόρος Γούναρη 26, τηλέφωνον 35 — 36.

*

Ὁ ὀφθαλμίατρος ΑΝΤΩΝΙΑΔΗΣ ΑΡΙΣΤΕΙΔΗΣ μετέφερε τὸ ἰατρεῖον του εἰς τὴν οἰκίαν του Μαιζῶνος 59 ἄνω μέρος πλατείας Ὄλγας, παραπλεύρως Ἀμερικανικῆς Ὑπηρεσίας Πληροφοριῶν ὅπου δέχεται καθ' ἑκάστην τηλέφωνον 23—28.

*

ΔΕΡΜΑΤΟΛΟΓΟΣ ἰατρὸς Δ. ΠΑΠΑΔΟΠΟΥΛΟΣ, Ἑρμοῦ Κανακάρη 118, τηλ. 30—61.

ο ΧΟΡΟΣ του
ΟΡΦΕΩΣ
ΤΟ ΤΕΛΕΥΤΑΙΟ ΣΑΒΒΑΤΟ
στὸ ΠΑΝΘΕΟΝ

ΒΙΛΛΥ - ΠΑΡΚ
ΤΕΤΑΡΤΗ - ΠΕΜΠΤΗ - ΠΑΡΑΣΚΕΥΗ
Χορευτικὰ Ἀπογευματινὰ μὲ τοὺς θρυλικοὺς
SPIDERS
Κάθε βράδυ συνεχίζομεν τὶς θριαμβευτικὲς ΑΠΟΚΡΗΑΤΙΚΕΣ συγκεντρώσεις μας μὲ ὅλο τὸ ἐκλεκτὸ καὶ πρωτοφανὲς πρόγραμμά μας
ΤΙΜΑΙ Α — ΑΑ — ΚΑΡΤ
Τηλέφ. Ρεζερβασιὸν 29 — 43, 70 — 251

Ἀνακοίνωσις

Ὁ Γαλλικὸς Οἶκος καλλυντικῶν SCHIAPARELLI παρουσιάζει τὴν νέα γραμμὴ μακιγιὰζ διὰ τῶν αἰσθητικῶν του, εἰς τὸ Μυροπωλεῖον:
ΘΕΟΔ. ΜΑΡΣΕΛΛΟΥ
ΜΑΙΖΩΝΟΣ 48
τὴν 3, 4, 5 καὶ 6 Μαρτίου.
Συμβουλαὶ καὶ μακιγιάζ, ἐντελῶς ΔΩΡΕΑΝ.

Δημήτριος Γ. Κοῦκος
ΧΕΙΡΟΥΡΓΟΣ - ΟΥΡΟΛΟΓΟΣ
ΔΙΔΑΚΤΩΡ ΠΑΝΕΠΙΣΤΗΜΙΟΥ ΑΘΗΝΩΝ
Δέχεται Κορίνθου 280 καὶ Γούναρη.
Τηλέφωνον 31-84, ΠΑΤΡΑΙ

ΚΛΩΣΤΕΣ ΜΟΥΛΙΝΕ
ΚΛΩΣΤΕΣ ΚΟΤΟΝΠΕΡΛΕ
Σὲ ματσάκια
ΣΧΕΔΙΑ ΚΕΝΤΗΜΑΤΩΝ
στου **ΣΤΕΛΙΟΥ**
ΠΑΤΡΕΩΣ - ΚΟΡΙΝΘΟΥ

Πατατόσπορος Τριπόλεως
Τριφυλλόσπορος πολυετὴς
Ζιζανιοκτόνον
ὀξυχλωριοῦχος χαλκὸς 50 ο)ο
Σύνθετα Λιπάσματα Ἰταλίας
ΤΥΠΟΥ 14 — 14 — 14

ΜΕΓΙΣΤΗ ΑΠΟΔΟΣΙΣ ΛΟΓΩ ΜΕΓΑΛΗΣ ΠΥΚΝΟΤΗΤΟΣ — ΚΑΙ ΑΡΙΣΤΗΣ ΑΝΑΛΟΓΙΑΣ ΘΡΕΠΤΙΚΩΝ ΟΥΣΙΩΝ.

Περιέχουν: ΜΑΓΝΗΣΙΟΝ, ΘΕΙΟΝ, ΑΣΒΕΣΤΙΟΝ, ΣΙΔΗΡΟΝ, ΧΑΛΚΟΝ, ΨΕΥΔΑΡΓΥΡΟΝ κλπ. Ἰχνοστοιχεῖα. Εἶναι κατάλληλα δι' ὅλα τὰ κηπευτικὰ ΑΜΠΕΛΙΑ, ΣΤΑΦΙΔΕΣ, ΕΛΑΙΟΔΕΝΔΡΑ, ΛΕΜΟΝΟΠΟΡΤΟΚΑΛΙΕΣ, ΟΠΩΡΟΦΟΡΑ ΔΕΝΔΡΑ κλπ.

ΔΙΑΡΚΗΣ ΠΑΡΑΚΑΤΑΘΗΚΗ
Ἀντώνιος Σικόλας
ΓΕΡΟΚΩΣΤΟΠΟΥΛΟΥ 15, ΤΗΛ. 58-94

'Ο
ΝΑΥΤΙΚΟΣ ΟΜΙΛΟΣ ΠΑΤΡΩΝ
ΑΝΑΚΟΙΝΟΙ

ἐν σχέσει μὲ τὴν χορευτικὴν αὐτοῦ ἑσπερίδα τῆς αὔριον Πέμπτης 4 τρέχ., τὰ κάτωθι:

1ον) Ἅπαντα τὰ θεωρεῖα ἔχουν διατεθῆ ἀπὸ 20ημέρου

2ον) Εἰσιτήρια θὰ διατεθῶσι μόνον 750, πρὸς ἐξασφάλισιν τῆς ὅπως πάντα λαμπρῆς τῆς χοροεσπερίδος μας ἐπιτυχίας

3ον) Ἔνδυμα: Μέλαινα περιβολὴ ἢ εὐπρεπὴς μεταμφίεσις

ΑΙΓΥΠΤΙΑΚΟΙ ΚΑΜΒΑΔΕΣ
Λευκὸ καὶ σκοῦρο
ΙΤΑΜΙΝ σὲ ποικιλία χρωμάτων
ΙΤΑΜΙΝ ψαθωτὸ
στου **ΣΤΕΛΙΟΥ**
ΠΑΤΡΕΩΣ - ΚΟΡΙΝΘΟΥ

ΚΗΔΕΙΑ

Τὴν ἀγαπημένην μας μητέρα, ἀδελφὴν καὶ θείαν
ΚΑΣΣΑΝΔΡΑΝ ΑΡ. ΕΥΑΓΓΕΛΟΠΟΥΛΟΥ
θανοῦσαν, κηδεύομεν σήμερον Τετάρτην καὶ ὥραν 3.30 μ.μ. ἐκ τοῦ ἱεροῦ Ναοῦ Παναγίας Ἀλεξιωτίσσης (Β΄ Νεκροταφεῖον).

Ὁ υἱός: Ἀπόστολος Εὐαγγελόπουλος. Ἡ ἀδελφή: Μαρία Διδάχου (ἐν Ἀθήναις). Οἱ λοιποὶ συγγενεῖς.

Γραφ. Κηδειῶν: Ι. ΧΑΡΙΤΑΤΟΥ & ΥΙΩΝ Ὀρέστη καὶ Δημητρίου, Γερμανοῦ 108, 28-39

ΜΙΚΡΑΙ ΑΓΓΕΛΙΑΙ

ΖΗΤΕΙΤΑΙ ὑπηρεσία μὲ καλὰς συστάσεις δι' Ἀθήνας. Πληροφορίαι Ρ. Φερραίου 42. Φερραίου 42.

ΖΗΤΕΙΤΑΙ ὑπηρεσία μὲ ἀρίστας συστάσεις. Μισθὸς ἱκανοποιητικός. Πληροφορίαι Ρ.

ΖΗΤΟΥΝΤΑΙ παιδιὰ 14—16 ἐτῶν. Πληροφορίαι Βότση 35, κατάστημα Α. Γεωργοπούλου.

ΖΗΤΕΙΤΑΙ ὑπάλληλος διὰ τὸ κατάστημα τροφίμων Ἀδελφῶν Δρούβα.

ΖΗΤΕΙΤΑΙ ὑπηρεσία. Πληροφορίαι καθ' ἑκάστην ἡμέραν, ὥρα 3—6 μ.μ. Βασιλειάδου 3.

ΖΗΤΕΙΤΑΙ ὑπηρεσία ἐσωτερικὴ ἄνω τῶν 20 ἐτῶν, πεπειραμένη. Μισθὸς ἱκανοποιητικός. Πληροφορίαι τηλ. 68-94.

ΖΗΤΕΙΤΑΙ ὑπάλληλος ἀπόφοιτος γυμνασίου, γνωρίζουσα γραφομηχανὴ καὶ λογιστική. Πληροφορίαι Βότση 35, τηλ. 68—94.

ΖΗΤΕΙΤΑΙ ὑπηρεσία δι' ὀλιγομελῆ οἰκογένειαν εἰς Ἀθήνας. Παρέχονται ὅλα τὰ σύγχρονα μέσα. Μισθὸς δρχ. 1000. Συστάσεις ἀπαραίτητοι. Πληροφορίαι Ρ. Φερραίου 130.

ΖΗΤΕΙΤΑΙ ὑπηρεσία δι' ὀλιγομελῆ οἰκογένειαν. Μισθὸς ἱκανοποιητικός. Πληροφορίαι Ἰω. Βλάχου 6, τηλ. 71-107.

ΖΗΤΕΙΤΑΙ ὑπηρεσία μὲ καλὰς συστάσεις δι' ὀλιγομελῆ οἰκογένειαν. Πληροφορίαι Καραϊσκάκη 136.

ΠΩΛΕΙΤΑΙ ἐπιχείρησις ἐμπορικὴ ἀποικιακῶν εἰδῶν. Κατάστημα πλήρως ἐξωπλισμένον. Πελατεία ἀρίστη. Πληροφορίαι Πατρέως ἀριθ. 19.

ΠΩΛΕΙΤΑΙ οἰκία νεόκτιστος, δύο δωμάτια καὶ κουζίνα, εἰς θέσιν Παπαθωμᾶ (Ζαρουχλέϊκα). Πληροφορίαι Δημ. Ντάκουλαν, ἐκεῖ.

ΠΩΛΟΥΝΤΑΙ βιτρίνες διὰ κατάστημα. Πληροφορίαι Ἑρμοῦ 36.

ΠΩΛΕΙΤΑΙ τὸ ἐπὶ τῆς διασταυρώσεως τῶν ὁδῶν Ἁγίου Ἀνδρέου καὶ Κανάρη 5 οἰκόπεδον 800 πήχεων. Πληροφορίαι τηλ. 37-47.

ΠΩΛΟΥΝΤΑΙ οἰκόπεδα παραθαλάσσια εἰς τὴν Πλάζ, Ἅγιον Βασίλειον καὶ Ρίον καὶ σὲ λοιπὰ προάστεια, μὲ φῶς, νερό, σχολεῖο, ἐκκλησία τηλέφωνο καὶ τακτικὴ συγκοινωνία. Πολλὲς μηνιαῖες ἄτοκες δόσεις. Συμβόλαια ἀμέσως ὁριστικά. Διαθέτομεν ἰδιόκτητον κοῦρσαν διὰ τὴν δωρεὰν ἐπίσκεψιν τῶν οἰκοπέδων εἰς οἱανδήποτε ὥραν τῆς ἡμέρας. Πληροφορίαι Ρήγα Φερραίου ἀριθ. 124. Τηλ. τὰς καθημερινὰς 25 - 57, τὰς Κυριακὰς 71-446.

ΠΩΛΕΙΤΑΙ οἰκία διώροφος, μετὰ οἰκοπέδου ἐκτάσεως 1400 πήχεων, εἰς τιμὴν εὐκαιρίας, λόγῳ μετοικήσεως τοῦ ἰδιοκτήτου. Ἐπὶ τῆς ὁδοῦ 12ου Συντάγματος ἀριθ. 12.

ΕΝΟΙΚΙΑΖΕΤΑΙ διαμέρισμα 5 κυρίων δωματίων, ἀνατολικομεσημβρινὸν εἰς Πολυκατοικίαν Μανουσάκη, Γεροκωστοπούλου — Ἁγίου Γεωργίου 72. Ὁμοίως, γραφεῖον 25 τετραγ. μέτρων μετὰ κεντρικῆς θερμάνσεως, κατάλληλον δι' οἱονδήποτε γραφεῖον, ἀντιπροσωπείαν, ἐργαστήριον ἢ μικροβιοτεχνίαν. Πληροφορίαι τηλ. 36-78.

ΕΝΟΙΚΙΑΖΕΤΑΙ διαμέρισμα πολυτελές, 5 δωματίων, εἰς τὸν 3ον ὄροφον τῆς πολυκατοικίας Παπασπυροπούλου, Μαιζῶνος-Κολοκοτρώνη. Πληροφορίαι τηλέφ. 29-38.

ΕΝΟΙΚΙΑΖΕΤΑΙ καινούργης ἑτοιμοπαράδοτος μονοκατοικία ὑπερλούξ, ἐκ 4 δωματίων καὶ λοιπῶν χρειωδῶν, βεραντῶν, κήπου καὶ τηλεφώνου, ἐπὶ τῆς ὁδοῦ Χαραλάμπη 95, πλησίον Ὑψηλῶν Ἁλωνίων, ἀντὶ 2.000 μηνιαίως. Πληροφορίαι κ. Π. Πετρακόπουλον, ὀδοντίατρον, τηλέφ. 56-06.

ΠΩΛΕΙΤΑΙ γήπεδον οἰκοπεδοποιήσιμον, κατάλληλον καὶ πρὸς ἐργοστασιακὴν ἐγκατάστασιν, ἐκτάσεως 15 περίπου στρεμμάτων, εἰς θέσιν Κρύα - Ἰτεῶν (πλησίον ἐργοστασίου Πειραϊκῆς - Πατραϊκῆς) Πληροφορίαι ἐκεῖ Ἰωάννην Τσουκαλᾶν ἢ Ἀθήνας τηλ. 847.307.

ΕΝΟΙΚΙΑΖΕΤΑΙ κατάστημα. Πληροφορίαι Ἑρμοῦ 49.

ΕΝΟΙΚΙΑΖΕΤΑΙ ἡ ἐπὶ τῆς ὁδοῦ Νόρμαν 29 (πλατεῖα) ἄρτι ἀνακαινισθεῖσα ἀνώγειος οἰκία ἐκ 5 δωματίων καὶ βοηθητικῶν χώρων, ρεῦμα 03, κατάλληλος διὰ κατοικίαν, γραφεῖα, ἰατρεῖον κλπ. Πληροφορίαι τηλ. 53-14 καὶ εἰς τὸ κάτωθι καφενεῖον.

GENERAL ELECTRIC Ἠλεκτρικὰ Ψυγεῖα. Ἀσυζητητὶ τὰ ἀνώτερα ὅλων. Ἀποκλειστικὸς Ἀντιπρόσωπος Κυριάκος Κυριακόπουλος. Μαιζῶνος 56.

ΚΕΝΤΡΙΚΟΝ διαμέρισμα ἐκ 4 ἢ 2 δωματίων ἐνοικιάζεται δι' ἐπαγγελματικὴν στέγην, ἔναντι ΟΤΕ, ἐπὶ τῆς λεωφ. Γούναρη. Πληροφορίαι φαρμακεῖον Σπυροπούλου, Γούναρη — Κανακάρη, τηλ. 52-94.

ΜΕΓΑΛΗ ΕΥΚΑΙΡΙΑ: Θέλετε νὰ ἐξασφαλίσητε καὶ νὰ διπλασιάσητε τὰ χρήματά σας; Σπεύσατε στὸ κτηματομεσιτικὸν Γραφεῖον Αἰκατερίνης Παπαδημητρίου (2ος ὄροφος πολυκατοικίας Γκολφινοπούλου, ἄνω μέρος Πλατείας Γεωργίου Α΄, ἀριθ. 50). Ἐκεῖ θὰ βρῆτε σχέδια τοῦ γούστου σας διὰ διαμερίσματα καὶ Γραφεῖα ἐπὶ τριῶν ὑπὸ ἀνέγερσιν Κεντρικῶν Πολυκατοικιῶν. Παραπλεύρως τοῦ μεσιτικοῦ Γραφείου ἐνοικιάζεται γραφεῖον εὐρύχωρον μὲ φάτσαν πρὸς τὴν Πλατεῖαν Γεωργίου, κατάλληλον δι' ἐπαγγελματικὴν στέγην.

ΠΡΟΤΥΠΟΝ ΗΛΕΚΤΡΙΚΟΝ ἐπιδιορθωτήριον ὑποδημάτων εὐρωπαϊκοῦ τύπου. Τακούνια ἐξπρές, παράδοσις ἐντὸς 3 λεπτῶν. Πρότυπον μηχάνημα κατασκευῆς κλειδιῶν παντὸς τύπου, παράδοσις ἐντὸς 3 λεπτῶν. Στίλβωμα ὑποδημάτων μὲ τὰ παγκοσμίου φήμης εὐρωπαϊκὰ βερνίκια ΚΙΒΙ «CIWH» Εὐρωπαϊκὰ χρώματα γιὰ βαφὲς ὑποδημάτων τελείως ἀνεξίτηλα. Ἰωάννης Βλάχος, Μαιζῶνος 50, τηλ. 50-06 (ἔναντι Καθολικῆς ἐκκλησίας).

«ΔΕΛΤΙΟΝ ΠΛΗΡΟΦΟΡΙΩΝ ΕΜΠΟΡΙΚΗΣ ΠΙΣΤΕΩΣ» Κυκλοφορεῖ 16ην καὶ 30ὴν ἑκάστου μηνὸς μὲ ἐνδιαφέρουσαν πρωτότυπον ὕλην: Διαμαρτυρήσεις, Ἀκαλύπτους Ἐπιταγάς, Διαταγὰς καὶ Ἀποφάσεις ἐκ Συναλλαγματικῶν, Κατασχέσεις, Πλειστηριασμούς, Προσωποκρατήσεις, Αἰτήσεις καὶ Ἀποφάσεις Πτωχεύσεων, Συστάσεις, Τροποποιήσεις, Διαλύσεις ἑταιριῶν κλπ. Εἰς τοὺς συνδρομητὰς ἄμεσος τηλεφωνικὴ ἐξυπηρέτησις ἐκ τοῦ Ἀρχείου μας, ΔΩΡΕΑΝ. «ΔΕΛΤΙΟΝ ΠΛΗΡΟΦΟΡΙΩΝ ΕΜΠΟΡΙΚΗΣ ΠΙΣΤΕΩΣ», Ὀργανισμὸς Ἐμπορικῶν Πληροφοριῶν, ὁδὸς Ἁγίου Κωνσταντίνου 3, τηλέφωνα: 535.474, 532.545, ΑΘΗΝΑΙ.

ΕΜΠΟΡΙΚΑΙ ΠΛΗΡΟΦΟΡΙΑΙ: Διὰ τὴν φερεγγυότητα, συνέπειαν κλπ., πάσης φύσεως ἐπιχειρήσεων τῆς Ἑλλάδος καὶ Ἐξωτερικοῦ, χορηγοῦνται καθημερινῶς εἰς τοὺς συνδρομητὰς τοῦ ἀνὰ 15θήμερον κυκλοφοροῦντος «ΔΕΛΤΙΟΥ ΠΛΗΡΟΦΟΡΙΩΝ ΕΜΠΟΡΙΚΗΣ ΠΙΣΤΕΩΣ» μὲ ὕλην: Διαμαρτυρήσεις, Ἀποφάσεις ἐκ Συναλλαγματικῶν, Προσωποκρατήσεις, Πτωχεύσεις κλπ., ἔναντι ἀσημάντου δαπάνης καὶ τηλεφωνικῶς ΔΩΡΕΑΝ. «ΔΕΛΤΙΟΝ ΠΛΗΡΟΦΟΡΙΩΝ ΕΜΠΟΡΙΚΗΣ ΠΙΣΤΕΩΣ», ὁδὸς Ἁγίου Κωνσταντίνου ἀριθ. 3, Τηλέφωνα: 535.474, 532.545, ΑΘΗΝΑΙ.

ΥΛΙΚΑ ΚΑΤΕΔΑΦΙΣΕΩΣ ΠΩΛΟΥΝΤΑΙ: 1) Ἐπὶ τῆς ὁδοῦ Ρ. Φερραίου καὶ Ζαΐμη, 2) Ρήγα Φερραίου καὶ Γεροκωστοπούλου, 3) Φιλοποίμενος, 4) Βίλα Βοὺδ καὶ 5) κάτω μέρος πλατείας Γεωργίου Α΄.

ΜΗ ΨΑΧΝΕΤΕ ΑΔΙΚΩΣ. Πουθενὰ δὲν θὰ βρῆτε τόσον προνομιοῦχα οἰκόπεδα σὰν αὐτὰ ποὺ σᾶς προσφέρομεν εἰς τὸ Ρίον. Δρόμοι 8 μέτρα, χαλικοστρωμένοι, μεγάλη πλατεῖα δενδροφυτευμένη, φῶς, νερό, συγκοινωνία τακτικωτάτη, περιφραγμένα καὶ μὲ τὸ κλειδὶ στὸ χέρι. Πολλὲς μηνιαῖες ἄτοκες δόσεις. Συμβόλαια ἀμέσως ὁριστικά. Ἐπισκέψεις καθημερινὰς καὶ Κυριακὰς δωρεάν. Ποτὲ δὲν ἐπωλήθησαν φθηνότερα. Πληροφορίαι Ρήγα Φερραίου 124, τηλ. τὰς καθημερινὰς 25-57, τὰς Κυριακὰς 71-446.

Ἡ ἐξωτικὴ βασίλισσα τῆς νύχτας
ΣΟΥΛΗ ΣΑΜΠΑΧ
Μὲ τὸ θαυμάσιο Διεθνὲς καὶ Ἑλληνικὸ ρεπερτόριό της
θὰ ἐμφανισθῆ **αὔριο** στὸ μεγάλο
ΠΡΩΤΟ ΧΟΡΟ
ΤΟΥ ΣΥΛΛΟΓΟΥ
ΠΡΟΣΩΠΙΚΟΥ Δ.Ε.Η.
Στὸ «Πάνθεον» ὥρα 10 μ.μ.
ΕΙΣΟΔΟΣ ΔΙΑ ΠΡΟΣΚΛΗΣΕΩΝ
Μὲ τὸ ΛΑΧΕΙΟ μὲ τὰ Βασιλικὰ Δῶρα

Στὸ πλουσιώτατο λαχεῖο, περιλαμβάνονται μεταξὺ ἄλλων καὶ τὰ κάτωθι δῶρα, προσφορὰ Βιομηχανιῶν:

1) Αὐτόματο ἠλεκτρικὸ πλυντήριο «ΠΙΤΣΟΣ».
2) Ἠλεκτρικὴ κουζίνα μετὰ φούρνου «ELCO».
3) Θερμοσίφων 80 λιτρῶν (Α. Πραπόπουλος).
4) Θερμοσίφων 80 λιτρῶν «STRAUS».
5) Θερμοσίφων 60 λιτρῶν «ΙΖΟΛΑ».
6) Ἠλεκτρικὴ σκοῦπα «AEG».
7) Ἠλεκτρικὸν αὐτόματον Σίδηρον «SIEMENS».
8) Ἠλεκτρικὸς φοῦρνος ρομπὸτ «ΚΑΖΑ».
9) Ἠλεκτρικὴ θερμάστρα «ΚΑΖΑ».
10) 1 ραδιόφωνο «GRUNDIG» καὶ μία θερμάστρα «ELCO», προσφορὰ τοῦ ἐργολαβικοῦ Γραφείου κ. κ. Παγκάλου - Καλτιμπάνη - Παπακυριάκη.

(Πλήρης πίναξ τῶν δώρων δημοσιεύεται εἰς ἄλλην στήλην).

Τὰ Δῶρα ἐκτίθενται εἰς τὸ Κ.Ε.Π. τῆς Δ.Ε.Η. Μαιζῶνος καὶ Ἑρμοῦ

Η ΜΕΓΑΛΥΤΕΡΗ
ΡΩΜΑΝΤΖΑ
διεθνὴς ἔκπληξις τῆς
■
Ἀπὸ αὔριον Πέμπτην
ΑΠΟΚΡΗΑΣ 1965

ΤΗΝ ΤΕΛΕΥΤΑΙΑ ΠΕΜΠΤΗ
στο **ΔΗΜΟΤΙΚΟ** ο ΧΟΡΟΣ του **Ν.Ο.Π**
ΟΠΩΣ ΠΑΝΤΑ ΤΟ ΚΟΣΜΙΚΩΤΕΡΟΝ ΓΕΓΟΝΟΣ ΤΗΣ ΠΑΤΡΙΝΗΣ ΑΠΟΚΡΙΑΣ
■
ΑΥΡΙΟΝ ΜΕ ΤΗΝ ΟΡΧΗΣΤΡΑ **ΦΟΡΜΙΝΞ**

REX
ΣΗΜΕΡΟΝ 4 - 12.15
Ὁ μυστηριώδης πράκτωρ, ποὺ ἀνεστάτωσε τὶς μυστικὲς ὑπηρεσίες 5 μεγάλων δυνάμεων
ΔΟΚΤΩΡ ΖΟΡΓΚΕ: Ο ΚΑΤΑΣΚΟΠΟΣ ΧΩΡΙΣ ΙΧΝΗ
Σὲ Σινεμασκὸπ
ΥΒ ΚΙΑΜΠΙ - ΝΑΝΤ'ΙΛ ΜΠΑΖΙΛ

Ο ΠΡΟΕΔΡΟΣ ΤΗΣ ΕΝΩΣΕΩΣ ΣΥΝΕΤΑΙΡΙΣΜΩΝ ΑΝΕΧΩΡΗΣΕ ΔΙΑ ΤΟ ΙΣΡΑΗΛ ΚΑΙ ΤΗΝ ΙΣΠΑΝΙΑΝ

Μετέχει ἀποστολῆς ἐξ εἰδικῶν ἐπιστημόνων

Ἀνεχώρησεν εἰς Ἰσραὴλ καὶ Ἱσπανίαν ὁ πρόεδρος τῆς ἐνταῦθα Ἑνώσεως Γεωργικῶν Συνεταιρισμῶν κ. Νικ. Καλαπόδης, συμμετέχων μικτῆς ἀποστολῆς ἐξ εἰδικῶν ἐπιστημόνων καὶ τεχνικῶν τῆς Ἀγροτικῆς Τραπέζης καὶ τῆς Ε.Τ.Ε.Α.Π., ἡ ὁποία θὰ παρακολουθήσῃ τὰς ἀκολουθουμένας εἰς τὰς χώρας αὐτὰς μεθόδους ὀργανώσεως τῆς παραγωγῆς τῶν ἐσπεριδοειδῶν καὶ λοιπῶν νωπῶν γεωργικῶν προϊόντων, ὡς καὶ τὸν τρόπον διενεργείας τῆς διαλογῆς, τυποποιήσεως καὶ ἐμπορίας τούτων. Ἐπίσης, ἡ ἐν λόγῳ ἀποστολὴ θὰ μελετήσῃ τὸ εἶδος κατασκευῆς, τὸν ἐξοπλισμὸν καὶ τὸν τρόπον λειτουργίας τῶν ἐκεῖ ὑπαρχόντων συσκευαστηρίων καὶ γεωργικῶν βιομηχανιῶν πάσης φύσεως, πρὸς τὸν σκοπὸν τῆς ἱδρύσεως παρομοίων βιομηχανικῶν μονάδων καὶ εἰς τὴν χώραν μας.

ΕΝΤΟΝΟΣ ΔΙΑΜΑΡΤΥΡΙΑ ΤΩΝ ΑΡΤΕΡΓΑΤΩΝ ΔΙΑ ΤΗΝ ΜΗ ΑΥΞΗΣΙΝ ΤΩΝ ΗΜΕΡΟΜΙΣΘΙΩΝ ΤΩΝ

Τηλεγράφημα πρὸς τὸν ὑπουργὸν Ἐργασίας

Πρὸς τὸν Ὑπουργὸν Ἐργασίας ἀπεστάλη τὸ κατωθι τηλεγράφημα:

«Ἀρτεργάται Πατρῶν διαμαρτύρονται διὰ τὴν μὴ εἰσέτι ἔκδοσιν ἀποφάσεως παρὰ Διαιτητικοῦ Δικαστηρίου δι' αὔξησιν ἡμερομισθίου. Χρονίζουσα ἀπὸ τριμήνου ἔκδοσις ἀποφάσεως, προκαλεῖ εὔλογον ἀναταραχὴν εἰς Ἀρτεργάτας. Παρακαλοῦμεν ἐπέμβητε προσωπικῶς πρὸς τερματισμὸν ὑποθέσεως καὶ αὔξησιν πόρων Τ.Α.Α.Μ.Μ.

Σωματεῖον Ἀρτεργατῶν Πατρῶν: Πρόεδρος Σωτ. Μελίστας, Γραμματεὺς Χαρ. Πλόσκας».

ΕΔΡΑΠΕΤΕΥΣΑΝ ΑΠΟ ΑΝΑΜΟΡΦΩΤΗΡΙΟΝ ΔΙΑ ΝΑ ΕΛΘΟΥΝ ΕΙΣ ΤΟ ΠΑΤΡΙΝΟ ΚΑΡΝΑΒΑΛΙ

Συνελήφθησαν καὶ οἱ 5 κακοποιοὶ εἰς τὸν Ἰσθμὸν

Ἡ φιλοδοξία πέντε νεαρῶν κακοποιῶν, ἦταν νὰ ἔλθουν στὸ Καρναβάλι τῶν Πατρῶν. Δραπέτευσαν ἀπὸ τὸ ἀναμορφωτήριο κι' ἔκλεψαν ἕνα αὐτοκίνητο γιὰ νὰ φτάσουν μέχρις ἐδῶ. Τὸ βράδυ τοῦ περασμένου Σαββάτου οἱ Α. Κεφάλας ἐτῶν 18, ἐργάτης, καὶ ὁ Δ. Γυφτογιάννης, ἐτῶν 18, ἠλεκτρολόγος, μετὰ τὴν «ἀνάκτηση» τῆς ἐλευθερίας τους, βρῆκαν καὶ ἄλλους τρεῖς ἀνηλίκους κι' ἔκλεψαν τὸ αὐτοκίνητο τοῦ ἐμπόρου Δ. Μάνου. Ξεκίνησαν τὰ μεσάνυχτα τοῦ Σαββάτου, ἀλλὰ δὲν τὰ κατάφεραν νὰ φτάσουν, παρὰ μέχρι τὰ Μέγαρα. Ἐπειδὴ νύσταξαν, κοιμήθηκαν μέσα στὸ αὐτοκίνητο καὶ ξεκίνησαν πάλι τὸ πρωΐ.

Στὸ μεταξύ, ὅμως, εἶχε εἰδοποιηθῆ ἡ ἀστυνομία ἀπὸ τὸν ἰδιοκτήτη τοῦ αὐτοκινήτου καὶ στὸν Ἰσθμὸ τοὺς συνέλαβαν. Οἱ δυὸ πρῶτοι κατηγορούμενοι δικάστηκαν ἀπὸ τὸ Αὐτόφωρο Τριμελὲς Πλημμελειοδικεῖο Ἀθηνῶν σὲ 5 μηνῶν φυλάκισι ὁ καθένας. Οἱ ἄλλοι τρεῖς ἀνήλικοι θὰ δικασθοῦν ἀπὸ τὸ Δικαστήριο Ἀνηλίκων.

ΤΟ ΙΣΡΑΗΛ ΕΧΕΙ ΚΑΤΑΣΤΗ ΧΩΡΑ ΕΞΑΓΩΓΙΚΗ

(ΣΥΝΕΧΕΙΑ ἐκ τῆς 1ης σελ.)

ὡς καὶ ὁ χαλκὸς τῶν ὀρυχείων τῆς Τίμνα, κοντὰ στὸ Εὐλάτ, ἐξάγονται σὲ μεγάλες ποσότητες. Ἄλλα εἴδη πρὸς ἐξαγωγὴ εἶναι τὰ ἐντομοκτόνα, χρώματα, ἀπορρυπαντικά, ἀπολυμαντικά, βερνίκια καὶ μιὰ μεγάλη ποικιλία βιομηχανικῶν προϊόντων, ὅπως π.χ. χημικὰ γιὰ τὴν φαρμακευτικὴ βιομηχανία. Οἱ πωλήσεις ἀντιβιοτικῶν, ἐμβολίων καὶ ἄλλων ἰατρικῶν προϊόντων — τὰ ὁποῖα ἀντανακλοῦν τὴν ἐντατικὴ ἔρευνα στὰ ἐπιστημονικὰ ἰνστιτοῦτα καὶ τὰ ἰδιόκτητα ἐργαστήρια τῶν ἐργοστασίων τῆς χώρας — αὐξάνουν ἀπὸ χρόνο σὲ χρόνο. Ἡ βιομηχανία ἐλαστικοῦ, τὸ κυριώτερο προϊὸν τῆς ὁποίας εἶναι τὰ ἐλαστικὰ αὐτοκινήτων, διοχετεύει ἐπίσης στὶς διεθνεῖς ἀγορὲς σωλῆνες, οἰκιακὰ εἴδη καὶ παιχνίδια.

Τὰ ὑλικὰ οἰκοδομῶν, ὅπως τσιμέντο, μάρμαρο, κόντρα πλακέ, ὑαλοπίνακες, εἶναι περιζήτητα γιὰ τὴν ὑψηλὴ τους ποιότητα καὶ ἀντοχή. Ἡ βιομηχανία αὐτοκινήτων συναρμολογεῖ, παράγει καὶ ἐξάγει ὄχι μόνον ἐπιβατικὰ καὶ φορτηγὰ αὐτοκίνητα, λεωφορεῖα καὶ τζὶπ Λέϋλαντ, ἀλλὰ καὶ πιστόνια, φρένα κ.λ.π. ἀνταλλακτικά.

Τὸ κύριο χαρακτηριστικὸ τῆς ἰσραηλινῆς οἰκονομίας εἶναι ἡ ταχεῖα καὶ συνεχὴς ἀνάπτυξη καὶ ἀκόμη τὸ γεγονὸς ὅτι πρέπει νὰ καλύψῃ ὄχι μόνο τὶς ἀνάγκες τοῦ διαρκῶς αὐξανομένου πληθυσμοῦ τῆς χώρας, ἀλλὰ καὶ ἐκεῖνες τῶν νέων μεταναστῶν.

Τὸ τετραετὲς πρόγραμμα ἀναπτύξεως (1963—1967) ἔχει σκοπό: 1) τὴν ταχεῖα οἰκονομικὴ ἀνάπτυξη καὶ ἀπορρόφηση τῶν μεταναστῶν, 2) τὴν ἐξισορρόπηση τοῦ ἐμπορικοῦ ἰσολογίου καὶ 3) τὴν ἀνάπτυξη τοῦ Νέγκεβ καὶ τῆς κεντρικῆς Γαλιλαίας.

Τὸ ἀκαθάριστο ἐθνικὸ προϊὸν ἀνέρχεται σὲ 7.400 ἑκατομμύρια ἰσραηλινῶν λιρῶν, ἐνῶ τὸ ἐθνικὸ εἰσόδημα σὲ 5.900 ἑκατ. ἰ.λ. (2.460 ἰ.λ. κατὰ κεφαλή). Οἱ ἐξαγωγὲς τοῦ παρελθόντος ἔτους ἀνῆλθαν σὲ 350 ἑκατ. δολλαρίων. Ἐξ ἄλλου ἡ ἡμερησία ἀνεργία ἀνέρχεται σὲ 4.000 μόνον.

Οἱ γεωργοὶ τοῦ Ἰσραὴλ παράγουν τὰ 3)4 (ἀπὸ ἀπόψεως ἀξίας) τῶν καταναλισκομένων γεωργικῶν προϊόντων καὶ ἡ συμβολή τους στὶς ἐξαγωγὲς εἶναι σημαντική. Ἐκτὸς ἀπὸ τὰ δημητριακὰ καὶ τὶς ζωοτροφές, γιὰ τὰ ὁποῖα ἡ διαθέσιμη γῆ καὶ τὸ νερὸ εἶναι ἀνεπαρκῆ, καλλιεργοῦν ὅλα τὰ ἀναγκαῖα εἴδη. Τὸ ἀποτέλεσμα τοῦτο εἶναι σημαντικό, ἂν λάβῃ κανεὶς ὑπ' ὄψιν ὅτι οἱ Ἑβραῖοι γιὰ πολλοὺς αἰῶνες δὲν εἶχαν καμμιὰ σχέσῃ μὲ τὴ γῆ καὶ ὅτι οἱ περισσότεροι ἀπὸ τοὺς μετανάστες, ποὺ ἀσχολοῦνται μὲ τὴ γεωργία, δὲν εἶχαν μεταχειρισθῆ κανένα ἀγροτικὸ ἐργαλεῖο, πρὶν ἐγκατασταθοῦν στὴ χώρα. Ἀπὸ τὴν ἵδρυση τοῦ Κράτους καὶ μετὰ δημιουργήθηκαν 450 χωριά. Κατὰ τὰ τελευταῖα 15 χρόνια ἡ καλλιεργημένη γῆ διπλασιάσθηκε, ἐνῶ οἱ ἀρδευόμενες ἐκτάσεις τετραπλασιάσθηκαν. Σημαντικὸ ρόλο σ' αὐτὴ τὴν ἀνάπτυξη ἔπαιξε τὸ γεγονὸς ὅτι τὰ 9)10 τῆς γῆς ἀνήκουν στὸ Κράτος ἢ στὸ Ἐθνικὸ Ἑβραϊκὸ Κεφάλαιο.

Ἡ ἀγροτικὴ πολιτικὴ τοῦ Ἰσραὴλ συνίσταται στὴν προσπάθεια καλλιεργείας τῶν προϊόντων, ποὺ μποροῦν νὰ ἀντικαταστήσουν τὰ εἰσαγόμενα καὶ σὲ μεγαλύτερο κέρδος ἀπὸ τὶς ἐξαγωγές. Διάφορα συμβούλια παραγωγῆς καὶ ἐμπορίου ἱδρύθηκαν, γιὰ νὰ ἐκπροσωπήσουν τοὺς γεωργοὺς τοὺς μεσάζοντες καὶ τὴν Κυβέρνηση. Τὸ Ὑπουργεῖο Γεωργίας διαθέτει μεγάλα ποσὰ τοῦ Προϋπολογισμοῦ Ἀναπτύξεως, γιὰ νὰ βοηθήσῃ τοὺς γεωργοὺς ν' αὐξήσουν τὴν παραγωγή τους.

Ἡ βιομηχανία ἀποτελεῖ πρωταρχικὸ παράγοντα γιὰ τὴ μελλοντικὴ ἀνάπτυξη τοῦ Ἰσραήλ. Στὸν κλάδο τῆς βιομηχανίας ἐργάζονται 230.000 ἄτομα. Περὶ τὰ τέλη τοῦ 1963, 26% ὅλων τῶν ἐργαζομένων τοῦ Ἰσραὴλ ἀπησχολοῦντο στὴν Βιομηχανία καὶ ὑπολογίζεται ὅτι τὸ 1970 τὸ ποσοστὸ αὐτὸ θὰ ὑπερβῆ τὸ 30%. Ἡ Ἰσραηλινὴ βιομηχανία προμηθεύει ἤδη τὰ περισσότερα καταναλωτικὰ ἀγαθὰ στὴν ἐσωτερικὴ κατανάλωση τῆς χώρας, ἐκτὸς ἀπὸ βαρειὰ μηχανήματα. Ἡ παραγωγὴ τῆς γιὰ τὸ 1964 ὑπολογίζεται σὲ 5, 4 δισεκατομμύρια ἰσραηλινῶν λιρῶν. Σύμφωνα μὲ τὶς προβλέψεις, ἡ βιομηχανικὴ παραγωγὴ θὰ ξεπεράσῃ τὸ 1970 τὰ 9 δισεκατομμύρια. Ὅπως εἶναι φυσικό, ἡ ἀνάπτυξη τῆς παραγωγῆς θὰ παρουσιάσῃ καὶ σοβαρὰ προβλήματα, τὰ ὁποῖα θὰ πρέπει νὰ ἀντιμετωπισθοῦν παράλληλα. Ἐξ ἄλλου προωθεῖται ταυτόχρονα ἡ ἑδραίωση τῶν μικροτέρων βιομηχανιῶν καὶ τῶν βιοτεχνιῶν, καὶ τοῦτο γιατὶ ὁ ρόλος, ποὺ παίζουν στὴν οἰκονομικὴ ἀνάπτυξη εἶναι ζωτικός.

Ὅσο ἀναπτύσσεται ἡ βιομηχανία καὶ ἐντείνεται ἡ παραγωγή, οἱ διάφορες ἐπιχειρήσεις αἰσθάνονται αὐξημένη τὴν ἀνάγκη διαφόρων ἐξαρτημάτων ἀλλὰ καὶ ὑπηρεσιῶν τῶν μικροτέρων ἐργοστασίων καὶ ἐργαστηρίων. Ἐκτὸς αὐτοῦ εἶναι γνωστὸ ὅτι οἱ βιοτεχνίες σὲ ὡρισμένες περιπτώσεις ἔχουν πολλὰ πλεονεκτήματα ἔναντι τῆς μαζικῆς παραγωγῆς. Γι' αὐτὸ τὸ λόγο ἡ ἑδραίωση καὶ ἀνάπτυξη τῶν μικρῶν βιομηχανιῶν εἶναι στενὰ συνδεδεμένη μὲ τὴν ἐν γένει βιομηχανικὴ ἀνάπτυξη.

Οἱ κυριώτεροι κλάδοι τῆς βιομηχανίας τοῦ Ἰσραὴλ εἶναι κατὰ σειρὰ ἀξιολογήσεως οἱ ἑξῆς: Μηχανήματα καὶ μεταλλικὰ προϊόντα, τρόφιμα καὶ ποτά, ὑφάσματα, ξυλεία, χημικὰ προϊόντα, ἐπεξεργασμένα διαμάντια, χαρτί, ἐλαστικὰ καὶ πλαστικά, δερμάτινα εἴδη, ὀρυχεῖα, λατομεῖα κλπ.

ΠΑΤΡΙΝΟΙ ΤΥΧΗΡΟΙ

Ὁ ἀριθμὸς 24652 κερδίσας 5.000 δρχ. καὶ οἱ ἀριθμοὶ 107.233 καὶ 128.756 κερδίσαντες ἀνὰ 3.000 δρχ. ἕκαστος, ἐπωλήθησαν ἀπὸ τὸ Πρακτορεῖον «ΓΟΥΡΙΚΟ» τοῦ κ. Β. Κατριβέση (Κορίνθου 305).

ΣΥΛΛΟΓΟΣ ΤΩΝ ΕΝ ΠΑΤΡΑΙΣ ΤΡΙΤΑΙΕΩΝ

— Αὔριο Πέμπτη βράδυ στὴν αἴθουσα Σταυριανοῦ—Πίττα ὁ χορὸς τῶν Τριταιέων

Ὁ Σύλλογος Τριταιέων Πατρῶν πραγματοποιῆ αὔριον Πέμπτην, 4ην τρέχοντος, τὸν ἀποκριάτικο χορὸ στὴν αἴθουσα Σταυριανοῦ - Πίττα, πλατεῖα Ὑψηλῶν Ἀλωνίων. Ἡ διοίκησις τοῦ Συλλόγου ἔχει διοργανώσει τὸν χορὸ διὰ δωρεὰς εἰσόδου μὲ προσκλήσεις. Τὸ μουσικὸν συγκρότημα θ' ἀπαρτίζεται ἀπὸ ποικιλία μουσικῶν ὀργάνων ποὺ θὰ δίδουν τὴν χαρὰ καὶ τὸ κέφι, δαπάνη τοῦ Συλλόγου καὶ ἄνευ ὑποχρεωτικῆς ἐπιβαρύνσεως τῶν συμμετασχόντων στὸν χορόν.

Τὸ κατάστημα ἔχει μεριμνήσει διὰ τὴν ὕπαρξιν διαφόρων μεζέδων καὶ ποτῶν.

Προσκλήσεις ἐκ τῶν συμπατριωτῶν, ἐπεδόθησαν ἀπὸ τὴν Διοίκησι πρὸς ὅλας τὰς κοινότητας τ. Δήμου Τριταίας καὶ τὰς Ἀρχὰς τῆς πόλεως καὶ τοὺς Βουλευτὰς Ἀχαΐας.

Τιμήσατε διὰ τῆς παρουσίας σας τὸν χορόν μας.

Διὰ τὴν Διοίκησιν
Ὁ Πρόεδρος
ΙΩΑΝ. ΘΑΝΟΠΟΥΛΟΣ
Ὁ Γεν. Γραμματεὺς
Κ. ΜΙΧΑΛΟΠΟΥΛΟΣ

Η ΚΥΒΕΡΝΗΣΙΣ ΦΕΡΕΤΑΙ ΥΠΟΧΩΡΗΣΑΣΑ ΕΙΣ ΤΑΣ ΑΞΙΩΣΕΙΣ ΤΩΝ ΗΠΑ ΟΠΩΣ ΔΕΧΘΗ 5ΜΕΡΗ ΔΙΑΣΚΕΨΙΝ ΔΙΑ ΤΟ ΚΥΠΡΙΑΚΟΝ

Μακρὰ συνομιλία Ἀμερικανοῦ πρεσβευτοῦ καὶ ὑπουργοῦ Ἐξωτερικῶν

(ΣΥΝΕΧΕΙΑ ἐκ τῆς 1ης σελ.)

πρεσβεία ἀνεμίχθη εἰς τὰς ἐσωτερικὰς ὑποθέσεις τῆς Τουρκίας. Ἀναφερόμενος εἰς τὸ Κυπριακὸν εἶπεν ὅτι προσέλαβε ἀπὸ διεθνοῦς πλευρᾶς μορφὴν μεγάλης διεθνοῦς κρίσεως καὶ προσέθεσεν ὅτι τὸ προτεινόμενον Ὁμόσπονδον καθεστὼς ἀποτελεῖ κατὰ τὴν παροῦσαν στιγμὴν τὴν καλυτέραν δυνατὴν λύσιν τῆς διενέξεως.

ΑΘΗΝΑΙ. — Ὑπάρχουν πληροφορίαι, ὅτι ὁ κ. Λαμπουΐς προέβη εἰς ὑποδείξεις πρὸς τὴν Ἑλληνικὴν Κυβέρνησιν, ὅπως γίνουν πρὸς τὴν Κύπρον συστάσεις ἀποφυγῆς ἐνεργειῶν, αἱ ὁποῖαι θὰ ἦτο δυνατὸν νὰ διαταράξουν τὴν κρατοῦσαν ἐν Κύπρῳ ἠρεμίαν καὶ νὰ δημιουργήσουν κατάστασιν ἐπικίνδυνον διὰ τὴν εἰρήνην ἐν τῇ νήσῳ.

Ὁ κ. Λαμπουΐς ὑπεστήριξεν ἐπίσης, ὅτι ὅλα τὰ ἐνδιαφερόμενα μέρη θὰ ἔπρεπε νὰ ὑποστηρίξουν τὴν προσπάθειαν τοῦ μεσολαβητοῦ καὶ ὅτι ὠφέλιμον θὰ ἦτο νὰ δεχθοῦν τὰ ἐνδιαφερόμενα μέρη συμμετοχὴν εἰς συνομιλίας.

Κατὰ σχετικὰς πληροφορίας, ἡ Ἑλληνικὴ Κυβέρνησις ἐπὶ τοῦ θέματος τῶν συνομιλιῶν, ὑπεστήριξεν ὅτι μόνον διμερεῖς συνομιλίαι μεταξὺ τῆς Κυπριακῆς Κυβερνήσεως καὶ τῶν Τουρκοκυπρίων θὰ ἦσαν ὠφέλιμοι. Δὲν θὰ ἀντέτασσεν ὅμως ἀπόλυτον ἄρνησιν συμμετοχῆς καὶ εἰς πενταμερῆ διάσκεψιν, ἂν ὁ μεσολαβητὴς προπαρεσκεύαζε πρὸς τοῦτο τὸ ἔδαφος, οὕτως ὥστε νὰ ἔχουν προλειανθῆ αἱ ὑφιστάμεναι διαφοραὶ ἀπόψεων μεταξὺ Ἑλλάδος καὶ Τουρκίας διὰ νὰ μὴ ναυαγήσῃ ἡ διάσκεψις καὶ δημιουργηθῆ ἐκ τοῦ ναυαγίου τούτου κατάστασις χειροτέρα τῆς σήμερον ὑφισταμένης.

ΣΥΝΕΛΗΦΘΗΣΑΝ ΔΥΟ ΜΗΧΑΝΟΤΡΑΤΑΙ ΔΙΟΤΙ ΗΛΙΕΥΟΝ ΠΑΡΑΝΟΜΩΣ

Τὰς ἑσπερινὰς ὥρας τῆς χθὲς ὑπὸ καταδιωκτικοῦ τοῦ Κεντρικοῦ Λιμεναρχείου τῆς πόλεώς μας, συνελήφθησαν παρὰ τὰς ἀκτὰς τοῦ Μεσολογγίου αἱ μηχανότραται «Ραμόνα» νηολογίου Πειραιῶς 216 καὶ «Ἅγιος Νικόλαος» νηολογίου 110 Πατρῶν διότι ἡλίευον παρανόμως. Εἰς τὸν κυβερνήτην τοῦ πρώτου σκάφους ἐπεβλήθη πρόστιμον 4000 δρχ. καὶ 4 ἡμέρας ἀργία εἰς τὸ σκάφος, ἐνῶ εἰς τὸν κυβερνήτην τοῦ δευτέρου σκάφους 2000 δρχ. πρόστιμον καὶ 4 ἡμέρας ἀργία.

ΑΥΡΙΟΝ Η ΣΥΝΕΣΤΙΑΣΙΣ ΤΕΛΩΝΕΙΑΚΩΝ, ΕΚΤΕΛΩΝΙΣΤΩΝ ΕΙΣ ΤΟ ΚΕΝΤΡΟΝ ΚΡΕΜΑΝΤΑΛΑ

Αὔριον τὴν 9.30 μ.μ. εἰς τὸ Κέντρον Κρεμανταλᾶ, θὰ πραγματοποιηθῆ μεγάλη συνεστίασις τῶν Τελωνειακῶν Ὑπαλλήλων καὶ Ἐκτελωνιστῶν. Πλήρης ὀρχήστρα θὰ ψυχαγωγήσῃ τοὺς παρευρισκομένους. Οἱ ἐπιθυμοῦντες νὰ μετάσχουν φίλοι τῶν Τελωνειακῶν καὶ Ἐκτελωνιστῶν, παρακαλοῦνται νὰ δηλώσωσι ἐντὸς τῆς σήμερον εἰς τὸν Πρόεδρον τῆς Ἑνώσεως Τελωνειακῶν Ὑπαλλήλων κ. Χρ. Παπαπετρόπουλον, τηλ. 21-14.

Ἡ συνεστίασις Γορτυνίων

Μὲ ἐπιτυχίαν καὶ καθολικὴν συμμετοχὴν ἐδόθη ἡ ἐφετεινὴ συνεστίασις τῶν μελῶν τοῦ Συλλόγου τῶν ἐν Πάτραις Γορτυνίων, εἰς τὸ Κέντρον κ. Ἀπ. Βερβίτα. Τὴν συνεστίασιν ἐτίμησαν ὁ βουλευτὴς Ἀχαΐας κ. Γ. Παπαγιαβῆς, ὁ ἱστορικὸς συγγραφεὺς κ. Τάσος Γριτσόπουλος κ.ἄ.

ΔΙΑΚΗΡΥΞΙΣ

Η ΑΓΡΟΤΙΚΗ ΤΡΑΠΕΖΑ
ΤΗΣ ΕΛΛΑΔΟΣ

Διακηρύττει ὅτι:

Ἐκτίθεται εἰς ἐπαναληπτικὸν δημόσιον μειοδοτικὸν διαγωνισμὸν δι' ἐνσφραγίστων προσφορῶν διὰ συμπληρώσεως τοῦ ὑπὸ τῆς Ὑπηρεσίας συντεταγμένου τιμολογίου καὶ προϋπολογισμοῦ, ἡ ἀνάδειξις ἐργολήπτου διὰ τὴν ἀνέγερσιν κτιρίου Ὑποκ)τος Α.Τ.Ε. ἐν Πάτραις.

Ὁ διαγωνισμὸς διενεργηθήσεται τὴν 26ην (εἰκοστὴν ἕκτην) Μαρτίου τοῦ ἔτους 1965 ἡμέραν Παρασκευὴν καὶ ὥραν 12—13 μ.μ. ταυτοχρόνως εἰς τὸ ἐν Ἀθήναις Κεντρικὸν Κατάστημα καὶ τὸ ἐν Πάτραις Ὑποκ)μα τῆς Ἀγροτικῆς Τραπέζης τῆς Ἑλλάδος.

Δεκτοὶ εἰς τὸν διαγωνισμὸν ἐργολάβοι Δημοσίων ἔργων Γ' τάξεως καὶ ἄνω δι' ἔργα οἰκοδομικά.

Ἐγγυοδοσία συμμετοχῆς 5% ἐπὶ τοῦ προϋπολογισμοῦ τῆς προσφορᾶς.

Πληροφορίαι καὶ στοιχεῖα χορηγοῦνται: α) παρὰ τῷ ὡς ἄνω Ὑποκ)τι τῆς Α.Τ.Ε. Πατρῶν καὶ β) εἰς τὰ ἐν Ἀθήναις Γραφεῖα τῆς Τεχνικῆς Δ)νσεως (Τμῆμα Γεωργ. Μηχ)κῆς Κτιρίων καὶ Συναφῶν Ἔργων) ὁδὸς Ἐλ. Βενιζέλου 23, 4ος ὄροφος, κατὰ τὰς ἐργασίμους ἡμέρας καὶ ὥρας.

Η ΑΓΡΟΤΙΚΗ ΤΡΑΠΕΖΑ
ΤΗΣ ΕΛΛΑΔΟΣ

ΔΙΑΚΟΠΗ ΗΛΕΚΤΡΙΚΟΥ ΡΕΥΜΑΤΟΣ

Ἡ Ε.Α.Υ.Ε. «Γλαῦκος» φέρει εἰς γνῶσιν τῶν κ. κ. Καταναλωτῶν της, ὅτι αὔριον Πέμπτην καὶ ἀπὸ ὥρας 8 π.μ. μέχρι 2 μ.μ., λόγῳ ἐκτελέσεως ἀπαραιτήτων ἐργασιῶν ἐπὶ τοῦ δικτύου της, θὰ διακοπῆ ἡ παροχὴ ἠλεκτρικοῦ ρεύματος εἰς τὴν ὁδὸν Νικήτα, ἀπὸ Δ. Γούναρη μέχρι Γηροκομείου, μετὰ τῶν παρόδων.

(Ἐκ τῆς Διευθύνσεως)

ΔΙΑΚΗΡΥΞΙΣ

Τὸ Κέντρον Ἐκπαιδεύσεως Τεχνικοῦ Σώματος προκηρύσσει πρόχειρον πλειοδοτικὸν διαγωνισμὸν δι' ἐνσφραγίστων προσφορῶν διὰ τὴν ἐκποίησιν τριῶν (3) παλαιῶν ἀχρήστων ὀχημάτων.

Ὁ Διαγωνισμὸς ἐνεργηθήσεται ἐνώπιον Ἐπιτροπῆς ἐξ Ἀξιωματικῶν ἐν Πάτραις τὴν 19ην Μαρτίου, ἡμέραν ΠΑΡΑΣΚΕΥΗΝ καὶ ὥραν 11 π.μ. εἰς τὸ Στρατόπεδον τοῦ Κ.Ε.Τε.Σ.

Ὡς πρώτη προσφορὰ ὁρίζεται μία (1) δραχμὴ κατὰ κιλόν.

Ὁ Διαγωνισμὸς ἔσεται ὑπὸ τὴν ἔγκρισιν τοῦ Μ. Τ. Στρατοῦ.

Τὰ ἔξοδα δημοσιεύσεως τῆς διακηρύξεως βαρύνουσι τὸν τελευταῖον πλειοδότην.

Οἱ βουλόμενοι δύνανται νὰ λαμβάνωσι γνῶσιν τῶν ὅρων συμφωνιῶν καὶ τῶν πρὸς ἐκποίησιν ὀχημάτων κατὰ τὰς ἐργασίμους ἡμέρας καὶ ὥρας παρὰ τῆς Δ.Τ.Υ.)Κ.Ε.Τε.Σ.

ΟΙ ΤΥΠΟΓΡΑΦΟΙ ΟΛΗΣ ΤΗΣ ΧΩΡΑΣ ΑΝΑΣΤΑΤΟΙ ΛΟΓΩ . ΚΑΤΑΒΑΛΛΟΜΕΝΗΣ ΠΡΟΣΠΑΘΕΙΑΣ ΥΠΟ ΤΩΝ ΕΡΓΟΔΟΤΩΝ ΝΑ ΧΑΡΑΚΤΗΡΙΣΘΗ ΤΟ ΕΠΑΓΓΕΛΜΑ ΩΣ ΜΗ ΑΝΘΥΓΙΕΙΝΟΝ

Σχετικῶς ἔχουν ἀποφανθῆ διακεκριμένοι ἐπιστήμονες

Ὁ τυπογραφικὸς κόσμος ὁλοκλήρου τῆς χώρας εὑρίσκεται εἰς ἀναστάτωσιν καὶ τελεῖ ἐν πλήρει ἀγανακτήσει, ἀπὸ τὴν καταβαλλομένην ὑπὸ τῆς Ἑνώσεως Ἐργοδοτῶν Τυπογράφων Ἀθηνῶν (καλλιτεχνικὰ τυπογραφεῖα καὶ ἐκδοτικὰ καταστήματα) ἐμπαθῆ προσπάθειαν νὰ ἀποδείξουν ὅτι τὸ ἐπάγγελμα τοῦ τυπογράφου δὲν εἶναι ἀνθυγιεινόν. Ἡ ὅλη κίνησις τῆς Ἑνώσεως Ἐργοδοτῶν Τυπογράφων ἀποβλέπει εἰς τὴν ἀποφυγὴν καταβολῆς ἀνθυγιεινοῦ ἐπιδόματος εἰς τοὺς τυπογράφους.

Οὕτω, μὲ αὐθαίρετες καὶ κουτοπόνηρες σοφιστεῖες, ἐζήτησε καὶ ἐπέτυχεν ἀπὸ τὸ Δ.Δ.Δ.Δ., τὴν σύστασιν ἐπιτροπῆς διὰ νὰ ἐξετάσῃ ἂν τὸ τυπογραφικὸν ἐπάγγελμα εἶναι ἀνθυγιεινόν. Ἀλλὰ ποία ἐπιτροπὴ θὰ δυνηθῆ ν' ἀποφανθῆ ὅτι τὸ ἐπάγγελμα τοῦ τυπογράφου δὲν εἶναι ἀνθυγιεινόν, ὅταν διακεκριμένοι ἐπιστήμονες, ὡς ὁ καθηγητὴς τῆς Τοξικολογίας καὶ Φαρμακολογίας τοῦ Πανεπιστημίου Ἀθηνῶν κ. Κ. Ἠλιάκης καὶ ὁ καθηγητὴς τῆς Ὑγιεινῆς τοῦ Πανεπιστημίου Ἀθηνῶν κ. Βασίλ. Βαλαώρας, ἀποφαίνονται ρητῶς καὶ κατηγορηματικῶς ὅτι τὸ ἐπάγγελμα τοῦ τυπογράφου εἶναι ΑΝΘΥΓΙΕΙΝΟΝ καὶ ΕΠΙΚΙΝΔΥΝΟΝ;

Εἰς σχετικὸν ἐρώτημα ποὺ ὑπεβλήθη ὑπὸ τοῦ Σωματείου Τυπογράφων Ἀθηνῶν, ὁ καθηγητὴς κ. Ἠλιάκης ἀπήντησεν ὡς ἑξῆς:

«Αἱ ἁλματώδεις ἐξελίξεις τῶν πάσης φύσεως τεχνικῶν ἐπιτευγμάτων τοὐλάχιστον παρ' ἡμῖν καὶ ὅλως ἰδιαιτέρως ἐν τῇ τυπογραφίᾳ δὲν συνωδεύθησαν καὶ ὑπὸ τῶν ἀναλόγων χωροταξικῶν καὶ ὀργανωτικῶν βελτιώσεων.

Οὕτως ἐνῶ ἐτελειοποιήθησαν εἰς τὸ ἔπακρον αἱ μηχανικαὶ ἐγκαταστάσεις τῶν τυπογραφείων καὶ ἐνῷ παραλλήλως ἐνεφανίσθησαν νέαι οὕτως εἰπεῖν ἐπὶ μέρους εἰδικότητες τῆς τυπογραφίας, δυστυχῶς παρ' ἡμῖν εἰς τὴν πλειονότητα τῶν περιπτώσεων αἱ τυπογραφικαὶ ἐργασίαι διεξάγονται ὑπὸ συνθήκας ἐπικινδύνως ἀνθυγιεινάς, καθ' ὅτι λαμβάνουν χώραν κατὰ τὸ πλεῖστον ἐντὸς ὑπογείων χώρων στερουμένων φυσικοῦ ἀερισμοῦ, ἀνεπαρκέστατα ἀεριζομένων μεθ' ἀνυπάρκτων μηχανικῶν ἐγκαταστάσεων ἐξαερισμοῦ καὶ ἐλλείψεως καὶ τῶν στοιχειωδεστέρων εἰσέτι χώρων ὑγιεινῆς, ἀπαραιτήτων δι' ἐπάγγελμα, ὡς τοῦ τυπογράφου.

Αἱ ἄκρως αὐταὶ ἀνθυγιειναὶ συνθῆκαι ἐργασίας ἐν συνδυασμῷ πρὸς τὸν κίνδυνον τῆς χρονίας διὰ μολύβδου δηλητηριάσεως ὅστις καθίσταται εἰσέτι μεγαλύτερος ἐπὶ χρησιμοποιήσεως ἐφθαρμένων τυπογραφικῶν στοιχείων (ὡς συμβαίνει εἰς τὰ περισσότερα τῶν τυπογραφικῶν καταστημάτων) καὶ τὴν ἀναμφισβήτητον τοξικότητα τῶν πάσης φύσεως χρησιμοποιουμένων ἀρωματικῶν ὑδρογονανθράκων καὶ μελανῶν γνωστῆς ἢ ἀγνώστου εἰσέτι χημικῆς συνθέσεως — καθιστοῦν τὸ ἐπάγγελμα τοῦ τυπογράφου ὄχι μόνον δύσκολον, ἀλλὰ καὶ ἀρκούντως ἀνθυγιεινόν».

Ἐξ ἄλλου, ὁ καθηγητὴς τῆς Ὑγιεινῆς τοῦ Πανεπιστημίου Ἀθηνῶν εἰς τὸ σύγγραμμά του «Ἡ Ὑγιεινὴ τῶν ἀνθρώπων», γράφει σχετικῶς μὲ τὴν μολυβδίασιν (σελίς 409—410) τὰ ἀκόλουθα:

«Ἡ Μολυβδίασις προέρχεται ἀπὸ τὴν εἰσπνοὴν τοῦ εἰς τὴν ἐπιφάνειαν τοῦ καθαροῦ μολύβδου σχηματιζομένου εὐθρύπτου ἐπιστρώματος ὀξυδίου τοῦ μολύβδου ἢ τῶν ἀτμῶν τοῦ μετάλλου τὸ ὁποῖον τήκεται εἰς χαμηλὴν σχετικῶς θερμοκρασίαν 327°. Ἐντὸς τοῦ ὀργανισμοῦ ὁ μόλυβδος παρακολουθεῖ τὸν μεταβολισμὸν τοῦ ἀσβεστίου, κυκλοφορῶν εἰς τὸ αἷμα καὶ τοὺς ἱστούς, καὶ τελικῶς ἐναποτίθεται εἰς τὰ ὀστᾶ ἢ ἀπεκκρίνεται διὰ τῶν οὔρων. Τὰ συμπτώματα συνίστανται εἰς ἐπίμονον δυσκοιλιότητα, ἐλάττωσιν τῆς αἱμοσφαιρίνης καὶ αὔξησιν τῶν βασεοφίλων λευκῶν αἱμοσφαιρίων. Συντόμως κατόπιν ἐμφανίζεται ἡ χαρακτηριστικὴ κυανόφαιος γραμμὴ κατὰ τὴν βάσιν τῶν ὑπὸ τῆς τερηδόνος διαβρωθέντων ὀδόντων, ἐντόνος ἀναιμία, κωλικοί, παραλύσεις τῶν δακτύλων τῶν χειρῶν, ἐπιληπτοειδεῖς σπασμοὶ καὶ θάνατος. Αἱ χρόνιαι περιπτώσεις καταλήγουν εἰς διανοητικὴν ἀστάθειαν, ἀμνησίαν, ἀφασίαν, τρόμον τῶν χειρῶν, κώφωσιν ἢ τύφλωσιν.

Ἡ προφύλαξις συνίσταται εἰς τὸν ἀποκλεισμὸν τῆς μολύνσεως τοῦ ἀτμοσφαιρικοῦ ἀέρος διὰ τῆς κόνεως ἢ τῶν ἀτμῶν τοῦ μολύβδου. Εἰς τὰ διάφορα ἐργαστήρια ὁ χειρισμὸς τοῦ μετάλλου πρέπει νὰ γίνεται μὲ πᾶσαν δυνατὴν προφύλαξιν (εἰδικαὶ στολαί, χειρόκτια καὶ προσωπίδες) διὰ νὰ ἀποφεύγεται ὁ κίνδυνος ἐκ τῶν ἀναθυμιάσεων τοῦ μετάλλου. Εἰς τὰ τυπογραφεῖα, ὅπου ὡς γνωστόν, τὰ τυπογραφικὰ στοιχεῖα καὶ τὸ μέταλλον τῶν λινοτυπικῶν μηχανῶν σύγκειται ἐκ μολύβδου 85%, ἀντιμονίου 12% καὶ κασσιτέρου 3%, πρέπει νὰ ὑπάρχουν ἠλεκτρικοὶ ἀπορροφητῆρες (σκοῦπες) ἀντὶ τοῦ κοινοῦ σαρώθρου καὶ μηχανικοὶ μεταφορεῖς καὶ ἐξαεριστῆρες πρὸς μείωσιν τῆς διασπορᾶς τῆς σχηματιζομένης κόνεως καὶ ἀναθυμιάσεων τοῦ ὀξυδίου τοῦ μολύβδου».

Ἐκ τῶν ἀνωτέρω καταφαίνονται σαφῶς οἱ κίνδυνοι ποὺ διατρέχουν οἱ τυπογράφοι ἐκ τῆς μολυβδιάσεως, δεδομένου ὅτι οὐδὲν τυπογραφεῖον ἔχει λάβει καὶ στοιχειώδη κἂν μέτρα προφυλάξεως τῶν ἐργαζομένων εἰς αὐτά. Πολὺ δὲ περισσότερον τὰ τυπογραφεῖα τῶν ἐργοδοτῶν Ἀθηνῶν καὶ Πειραιῶς εὑρίσκονται, ὡς ἐπὶ τὸ πλεῖστον, ἐγκατεστημένα εἰς ὑπόγεια, στερούμενα καὶ τοῦ φυσικοῦ ἀκόμη ἐξαερισμοῦ.

Οἱ τυπογράφοι, πάντως, — καὶ ὅλοι οἱ ἐργαζόμενοι εἰς τὰ τυπογραφεῖα — εὑρίσκονται ἐν ἐπιφυλακῇ. Ἡ Ἕνωσις Ἐργατῶν Τύπου Πατρῶν, διὰ τηλεγραφήματός της πρὸς τὴν Κυβέρνησιν, διεδήλωσε τὴν ἀγανάκτησίν της διὰ τὴν ἐγκληματικὴν ἐνέργειαν τῶν ἐργοδοτῶν τυπογράφων Ἀθηνῶν καὶ τονίζει ὅτι τυχὸν ἀπόφασις τοῦ Δ.Δ.Δ.Δ. Ἀθηνῶν, ἀντίθετος πρὸς τὴν πραγματικότητα, τὴν ὁποίαν πιστοποιοῦν ἐπιστημονικὰ δεδομένα καὶ ἡ ἰδία ἡ διαβίωσις τῶν τυπογράφων, ἐκ τῶν ὁποίων ἐλάχιστοι φθάνουν ἕως τὴν συνταξιοδότησιν, καίτοι ἐξέρχονται εἰς σύνταξιν εἰς τὸ 55ον ἔτος τῆς ἡλικίας των, θὰ εἶναι ἄδικος καὶ ἐκ προμελέτης ἐγκληματική, δι' αὐτὸ θὰ εἶναι ἀπαράδεκτος καὶ θὰ ἀντιμετωπισθῆ ὡς τοιαύτη.

Ἡ Ἕνωσις Ἐργατῶν
Τύπου Πατρῶν

ΤΟ ΜΕΓΑ ΛΑΧΕΙΟΝ ΧΟΡΟΥ ΤΟΥ ΣΥΛΛΟΓΟΥ ΠΡΟΣΩΠΙΚΟΥ Δ.Ε.Η. ΕΙΣ ΤΟ "ΠΑΝΘΕΟΝ,, ΑΥΡΙΟΝ

Εἰς τὸν αὐριανὸν χορὸν τοῦ Συλλόγου Προσωπικοῦ Δ.Ε.Η., ποὺ θὰ σημειώσῃ, ὡς προβλέπεται, μεγάλην ἐπιτυχίαν, θὰ γίνῃ ἡ κλήρωσις πλουσιωτάτου λαχείου μὲ τὰ κάτωθι πολύτιμα δῶρα, προσφερθέντα ὑπὸ βιομηχανιῶν, καταστημάτων κλπ. φίλων τοῦ Συλλόγου:

1) ΠΙΤΣΟΣ: Ἕνα αὐτόματο ἠλεκτρικὸν πλυντήριον, 2) ELCO: Ἠλεκτρικὴ Κουζίνα μετὰ φούρνου, 3) Α. ΠΡΑΠΟΠΟΥΛΟΣ: Θερμοσίφων 80 λιτρῶν, 4) STRAUS: Θερμοσίφων 80 Λιτρῶν, 5) ΙΖΟΛΑ: Θερμοσίφων 60 Λιτρῶν, 6) SIEMENS: Σίδηρον ἠλεκτρικὸν αὐτόματον, 7) ΚΑΖΑ: Θερμάστρα, Φοῦρνο Ρομπότ, Μπρίκι, Κατσαρόλα, 8) Θ. ΜΗΤΡΟΠΟΥΛΟΣ: Πολύφωτον 1, 9) Κ. ΠΕΡΛΕΓΚΑΣ: Πορτατὶφ 1, 10) Μ. Μαράζης: Κοστοῦμι ἀνδρικὸν 1, 11) Γ. ΛΙΒΙΕΡΑΤΟΣ: 1 σακβουαγιάζ, 12) ΒΕΤΣΟΣ (Καλτσοβιομηχανία): 2 δωδεκάδες κάλτσες γυναικεῖες, 13) ΗΛΙΟΠΟΥΛΟΣ (Καλτσοβιομηχανία): 6 ζεύγη κάλτσες γυναικεῖες, 14) Π. ΒΟΡΙΣΗΣ: 1 Σαρντινιέρα, 15) ΔΙΟΝ. ΠΑΛΟΥΜΠΗ: 1 Πυρέξ, 16) ΖΟΛΙ (Ἀρωματ.): 1 Κολλιέ, 17) ΠΑΥΛΙΔΗΣ: Σοκολάτες - Κακάο, 18) Γ. ΑΡΒΑΝΙΤΗΣ: 1 ὑποκάμισον, 19) Α)ΦΟΙ ΤΣΑΒΑΛΑ: 1 Τσάντα γυναικεία, 20) Θ. ΜΕΝΤΖΕΛΟΠΟΥΛΟΣ (Ξεν.): Διαμονὴ 2 ἡμερῶν εἰς 2κλινον δωμάτιον ξενοδοχείων: «Ἀστήρ», «Παλλάδιον», «Σέσιλ», «Ξένια», ἰσχύει ἀπὸ 9)3 ἕως 16)4)65 καὶ 3)5 ἕως 10)6)65, 21) Α. ΑΘΑΝΑΣΑΤΟΣ (Ἀντιπροσωπεῖαι): 6 φακούς, 22) Β. ΜΑΝΟΥΣΟΣ: 15 τεμάχια λουκούμια Ραχὰτ (μπαστούνια), 23) Ν. ΜΠΑΛΑΣ: 1 ἀνθοδοχεῖον, 24) ΙΤΑΛΙΚΗ ΑΓΟΡΑ: 1 ζεῦγος ὑποδήματα γυναικεῖα, 25) Κ. ΔΕΣΥΝΙΩΤΗΣ: 1 ζεῦγος ὑποδήματα γυναικεῖα, 26) ΚΑΡΑΤΖΑΣ—ΜΟΥΣΤΑΚΗΣ: 1 τεμάχιον ὕφασμα διὰ καναπέ, 27) Χ. ΚΑΓΙΑΦΑΣ: 3 μολύβια μὲ θήκην διὰ γραφεῖον, 28) ΣΙΣΣΥ: 1 κιβώτιον γάλακτος, 29) ΒΕΣΟ: 1 κιβώτιον σάπωνος, 30) ΒΕΣΟ: 1 κιβώτιον ἐλαίου ἐξ ἀραβοσίτου, 31) ΕΥΘ. ΤΖΟΥΡΑΜΑΝΗΣ (Φαρμακεῖον): 1 δωδεκάδα ὀδοντόπαστες ΒΙΝΑCA, 32) AEG: 1 ἠλεκτρικὴ σκούπα, 33) ΠΑΤΡΑΪΚΗ: 24 φιάλαι κρασιά, 34) Ἐργολαβικὸν Γραφεῖον κ. κ. ΠΑΓΚΑΛΟΥ - ΚΑΛΤΙΜΠΑΝΗ - ΠΑΠΑΚΥΡΙΑΚΗ: 1 ραδιοπικάπ, 1 θερμάστρα, 35) «ΑΧΑΪΑ - ΚΛΑΟΥΣ»: 12 φιάλαι διάφορα ποτά, 36) Π. ΚΑΡΟΥΣΟΣ & Σια (Ρεκτιφιέ): Πλήρης ἐπισκευὴ αὐτοκινήτου ἀξίας 3.000 δραχ., 37) ΠΑΝΑΓΟΠΟΥΛΟΣ—ΜΑΝΤΖΑΒΙΝΟΣ (Γενικὸν Ἐμπόριον): 13 κιλὰ μαρμελάδες Βερμίου ΝΑΟΥΣΗΣ.

Διάφοροι ἀθλητικαὶ εἰδήσεις

Ἡ σημερινὴ συνάντησις Παναχαϊκῆς — Θυέλλης εἶναι ἐξαιρετικῆς σημασίας προβλέπεται δὲ ὅτι θὰ ἐξελιχθῆ εἰς μίαν πραγματικὴν πάλην, χαρακτηριστικὰ τῆς ὁποίας θὰ εἶναι τὸ πεῖσμα καὶ ὁ φανατισμός.

Ὁ σημερινὸς ἀγὼν Κυπέλλου Ἑλλάδος ἀποτελεῖ ρεβάνς τοῦ πρώτου γύρου πρωταθλήματος τῆς Β' Ἐθνικῆς Κατηγορίας ὅτε εἶχε νικήσει ἡ Θύελλα μὲ 2—1.

Ἡ Παναχαϊκὴ εὑρισκομένη τελευταίως εἰς ἀρίστην φόρμαν καὶ φιλοδοξοῦσα νὰ λάβῃ θριαμβευτικὴν ρεβάνς τῆς ἥττης τοῦ πρώτου γύρου θὰ κατέλθῃ μὲ ὅλα τὰ γνωστά της στελέχη. Τὸ ἴδιο θὰ πράξῃ καὶ ἡ Θύελλα ἡ ὁποία πιστεύει θὰ δαμάσῃ διὰ μίαν ἀκόμη φορὰν τὴν μεγάλην καὶ ἀντίπαλον καὶ μάλιστα μέσα στὸ γήπεδόν της.

Ὅλα λοιπὸν πείθουν ὅτι ἡ σημερινὴ συνάντησις θὰ εἶναι συγκλονιστικὴ καὶ ἀποφασιστικὸν ρόλον εἰς τὴν ὁμαλὴν διεξαγωγὴν τοῦ ἀγῶνος θὰ παίξῃ ὁ διαιτητὴς ὁ ὁποῖος θὰ πρέπει νὰ δείξῃ ὀντότητα καὶ πυγμήν.

Προφυλάκισις διὰ πλαστογραφίαν

Ὁμοφωνία Εἰσαγγελέως καὶ Ἀνακριτοῦ προεφυλακίσθη ὁ Μιλτ. Ταξ. Ζαβέρδας, ἐτῶν 30, ζωγράφος, κατηγορούμενος διὰ πλαστογραφίαν συναλλαγματικῶν.

Μίσθωσις οἰκήματος διὰ τὸ Γ' Γυμνάσιον Θηλέων

Ὑπὸ τοῦ ὑπουργείου Παιδείας, ἐνεκρίθη ἡ μίσθωσις οἰκήματος διὰ τὴν συμπληρωματικὴν στέγασιν τοῦ Γ' Γυμνασίου Θηλέων τῆς πόλεώς μας, ἀντὶ 2.000 δρχ. μηνιαίως.

Ἔκθετον βρέφος

Ὑπὸ Ἀστυνομικῶν ὀργάνων ἀνευρέθη χθὲς τὴν 12ην νυκτερινὴν ἔκθετον θῆλυ βρέφος εἰς τὴν κλίμακα τῆς ἐπὶ τῆς ὁδοῦ Παντοκράτορος 46 οἰκίας τοῦ κτηματίου Παν. Γερ. Παπαϊωάννου. Τοῦτο παρεδόθη εἰς τὸ Βρεφοκομεῖον. Σχετικὰς ἀνακρίσεις διεξάγει τὸ Γ' Ἀστυνομικὸν τμῆμα.

Ὑποχρεωτικὴ ἡ διανομὴ γάλακτος παστεριωμένου ἀπὸ τῆς 1ης Ἰουνίου

Δι' ἀποφάσεως τοῦ ὑπουργείου Γεωργίας, ἀπὸ 1)6)65, θὰ διανέμεται ὑποχρεωτικῶς εἰς τὴν πόλιν μας παστεριωμένον γάλα.

Πίστωσις ὑπὲρ τοῦ Λιμενικοῦ Ταμείου Αἰγίου

Τὸ ὑπουργεῖον Δημ. Ἔργων ἐξουσιοδότησε τὴν Νομαρχίαν Ἀχαΐας νὰ ἐγκρίνῃ τὴν ἀναγκαίαν πίστωσιν ὑπὲρ τοῦ Λιμενικοῦ Ταμείου Αἰγίου διὰ τὴν ἀνέγερσιν οἰκήματος πρὸς στέγασιν τῶν ὑπηρεσιῶν του.

ΤΟΝ ΕΞΥΛΟΚΟΠΗΣΑΝ ΑΓΡΙΩΣ ΔΥΟ ΑΔΕΛΦΟΙ

Ζωηρὸν ἐπεισόδιον ἐδημιουργήθη χθὲς τὴν 8.30 μ.μ. εἰς τὴν ὁδὸν Μεσολογγίου 1, ὅπου οἱ ἀδελφοὶ Μιχ. καὶ Παναγ. Γιαννόπουλοι, ἐτῶν 25 καὶ 20 ἀντιστοίχως, ἐργάται, ἐπετέθησαν καὶ ἐξυλοκόπησαν ἀγρίως, τὸν Σωτηρ. Θ. Μαχαλᾶν, ἐτῶν 31, ἐργάτην, ὁ ὁποῖος ἐν κακῇ καταστάσει διεκομίσθη εἰς κλινικὴν τῆς πόλεώς μας.

Οἱ δράσται ἐξηφανίσθησαν.

ΤΟ ΘΑΥΜΑ ΜΙΑΣ 20ΕΤΙΑΣ

(ΣΥΝΕΧΕΙΑ ἐκ τῆς 1ης σελ.)

000 κατοίκους, κρύπτεται εἰς τὴν μεγαλειώδη κοινωνικὴν προσπάθειαν τοῦ ἔθνους καὶ τοῦ κράτους. Εἰς τὴν θέσιν τοῦ ἀπεράντου κοιμητηρίου, τάχιστα ἀνηγέρθησαν πλέον τῶν ἑκατὸν ἐντελῶς νέων συνοικιῶν. Ἑβδομήντα τοῖς ἑκατὸν τῶν κατοίκων τῆς Βαρσοβίας κατοικοῦν σήμερα εἰς κτίρια ἀνεγερθέντα μετὰ τὸν πόλεμον.

ΑΥΡΙΟΝ: Τὸ 3ον μέρος

Ἐφόνευσεν ὁμοχώριόν του δι' ἀσήμαντον ἀφορμὴν

ΠΡΕΒΕΖΑ. — Ἄγριον ἔγκλημα διεπράχθη προχθὲς τὴν 7.30 μ.μ. εἰς τὸ χωρίον Ἡλιοβούνιον Πρεβέζης, μὲ θῦμα νεαρὸν χωρικόν.

Ὡς ἀνεφέρθη ἁρμοδίως, ὁ κτηνοτρόφος Γ. Βαγγέλης, ἐτῶν 26, ἐφόνευσε κατόπιν λογομαχίας δι' ἀσήμαντον ἀφορμήν, τὸν συγχωριανόν του Κ. Καρβούνην, ἐτῶν 24, τὸν ὁποῖον ἔπληξε διὰ μαχαίρας εἰς τὴν καρδιά. Ὁ δράστης ἐξηφανίσθη καὶ καταζητεῖται.

Ἐπυροβόλησε κατὰ μετημφιεσμένων

Τοὺς ἐξέλαβεν ὡς κλέπτας

ΛΑΡΙΣΑ. — Εἰς τὸ χωρίον Ἀργυροπούλειον, ὁ Ν. Ἀργυρόπουλος, ἐτῶν 67, ἐπυροβόλησε τετράκις διὰ κυνηγετικοῦ ὅπλου ἐναντίον δύο μετημφιεσμένων, λόγῳ τῶν ἀπόκρεω, τοὺς ὁποίους ἐξέλαβεν ὡς κλέπτας. Εὐτυχῶς, οἱ δύο μετημφιεσμένοι ἐτραυματίσθησαν ἐλαφρῶς.

Ἡ προσεχὴς συνεδρίασις τοῦ Δημοτικοῦ Συμβουλίου

Τὴν προσεχῆ Τρίτην καὶ ὥραν 8 μ.μ. θὰ συνέλθῃ τὸ Δημοτικὸν Συμβούλιον διὰ τὴν λῆψιν ἀποφάσεων ἐπὶ τῶν κάτωθι θεμάτων: 1) Προϋπολογισμός 2) Διάφορα.

Ὁ ἀριθμὸς ἐπιτυχόντων εἰς διαφόρους σχολὰς

ΑΘΗΝΑΙ. Ἐκ τοῦ ὑπουργείου Παιδείας ἀνεκοινώθη ὅτι ὁ ἀριθμὸς τῶν ἐπιτυχόντων κατὰ τὸν διεξαχθέντα διαγωνισμὸν διὰ τὴν εἰσαγωγὴν εἰς τὸ ὀδοντοϊατρικὸν τμῆμα τῆς Ἰατρικῆς Σχολῆς τοῦ Πανεπιστημίου Ἀθηνῶν ἀνέρχεται εἰς 66.

Ἐξ ἄλλου εἰς τὸ ὀδοντοϊατρικὸν τμῆμα τῆς Ἰατρικῆς Σχολῆς τοῦ Πανεπιστημίου Θεσσαλονίκης εἰσάγονται 144.

Τέλος διὰ τὴν Κτηνιατρικὴν Σχολὴν τοῦ Πανεπιστημίου Θεσσαλονίκης ἐπέτυχον 96.

Πίστωσις εἰς κοινότητα δι' ἔργα ὁδοποιΐας

Τὸ ὑπουργεῖον Δημοσίων Ἔργων, ἐνέκρινε πίστωσιν 100.000 δρχ. διὰ τὴν ἐκτέλεσιν ἔργων ὁδοποιΐας εἰς τὴν Κοινότητα Τραπέζης Αἰγιαλείας.

Ἁμαξοστοιχία διεμέλισε 80ετῆ

ΑΘΗΝΑΙ. — Ἁμαξοστοιχία τῶν τ. ΣΠΑΠ παρέσυρε καὶ διεμέλισε παρὰ τὴν Ἐλευσῖνα τὸν Γ. Ν. Τσοῦρον, ἐτῶν 80. Οὗτος ἦτο ἐξηπλωμένος ἐπὶ τῶν σιδηροτροχιῶν, ἡ δὲ ἁμαξοστοιχία τοῦ ἀπέκοψε τὴν κεφαλήν. Εἰκάζεται ὅτι πρόκειται περὶ αὐτοκτονίας.

Κροῦσμα πολιομυελίτιδος

ΗΡΑΚΛΕΙΟΝ. — Κροῦσμα πολιομυελίτιδος ἐσημειώθη ἐπὶ τῆς Ἐλ. Ἀντωνοδημητράκη, ἐτῶν 2½, ἡ ὁποία μετεφέρθη εἰς Ἀθήνας μὲ εἰδικὸν ἀεροπλάνον τῆς Ὀλυμπιακῆς.

ΣΩΜΑΤΕΙΟΝ ΕΡΓΑΤΟΤΕΧΝΙΤΩΝ ΕΛΑΣΤΙΚΟΥ ΠΑΤΡΩΝ

ΑΝΑΚΟΙΝΩΣΙΣ

Κατόπιν ἀποφάσεως τῆς Γενικῆς μας Συνελεύσεως, ἀπεφασίσαμεν, ὅπως λύσωμεν, τὴν σημειώσασαν καθολικὴν ἐπιτυχίαν, ἀπεργίαν μας, ἐφ' ὅσον ἡ Ἑταιρία "PIRELLI,, ἐδέχθη μέρος τῶν αἰτημάτων μας.

Συγχαίρομεν τὰ μέλη μας, διὰ τὴν σθεναρὰν καὶ ἀγωνιστικὴν στάσιν των, ὡς καὶ τὴν ἡγεσίαν τοῦ Ἐργατικοῦ Κέντρου, συνάμα δὲ τὰ ἀδελφὰ σωματεῖα ποὺ συμπαρεστάθησαν στὸν τίμιο ἀγῶνα μας διὰ τὴν διεκδίκησιν τῶν δικαίων αἰτημάτων μας.

Ἐπίσης τὰς ἁρμοδίας ἀρχάς, αἱ ὁποῖαι συνέδραμον τὰ μέγιστα διὰ τὴν ἱκανοποίησιν τῶν αἰτημάτων μας. Ἀποτελεῖ, πράγματι, τίτλον τιμῆς διὰ τὴν πόλιν μας, ἀλλὰ καὶ διὰ τὸ Κράτος μας γενικώτερον, τὸ ὅτι ἔχει εἰς τὰς τάξεις του κρατικοὺς λειτουργούς, ὡς ὁ ἀξιότιμος Νομάρχης Ἀχαΐας κ. Κακούρης καὶ ἀστυνομικὰ στελέχη ὡς ὁ Διοικητὴς Ἀσφαλείας κ. Ἠλιόπουλος.

Εὐχόμεθα καὶ ἐλπίζομεν, ὅτι στὸ μέλλον, θὰ ἐπιδείξῃ ἡ Ἑταιρία "PIRELLI,, τὴν δέουσαν κατανόησιν, οὕτως ὥστε νὰ ἐπέλθῃ μία ἀμοιβαία συνδιαλλαγὴ μεταξὺ ἐργαζομένων καὶ Ἑταιρίας διὰ νὰ μὴ ἀναγκάζωνται οἱ ἐργαζόμενοι νὰ μετέρχωνται μέσα, ὡς τὸ τῆς ἀπεργίας, μὲ ἀποτέλεσμα νὰ ζημιώνωνται ἀμφότεροι.

Ἐντολὴ Γεν. Συνελεύσεως
Ὁ Πρόεδρος
Χ. Σεμερτζῆς
Ὁ Γεν. Γραμματεὺς
Κ. Ἀποστολόπουλος

Ἐδόθη εἰς τὴν δημοσιότητα χθὲς τὸ ἐπίμαχον Παράρτημα Β' τοῦ σχεδίου «Περικλῆς»

Δηλώσεις τοῦ Πρωθυπουργοῦ καὶ τοῦ ἀρχηγοῦ τῆς ΕΡΕ

ΑΘΗΝΑΙ. — Ἐδόθη χθὲς εἰς τὴν δημοσιότητα τὸ πλῆρες κείμενον τοῦ παραρτήματος Β' τοῦ σχεδίου «Περικλῆς», τὸ ὁποῖον ἐπιμόνως ἐζήτει ὁ ἀρχηγὸς τῆς ΕΡΕ κ. Κανελλόπουλος.

Ὁ πρωθυπουργὸς κ. Παπανδρέου, εἰς σχετικὰς δηλώσεις του τονίζει, ὅτι ἡ Κυβέρνησις εἶχε κρίνει, ὅτι ὡρισμένα σημεῖα τῶν ἐπιμάχων παραρτημάτων τῆς ἐκθέσεως τῆς ὁμάδος ἀνωτάτων καὶ ἀνωτέρων ἀξιωματικῶν, περιερχόμενα εἰς τὴν δημοσιότητα, ἦτο δυνατὸν νὰ προκαλέσουν ζημίας καὶ διὰ τοῦτο ἠρκέσθη νὰ τὰ θέσῃ μόνον ὑπ' ὄψιν τοῦ ἀρχηγοῦ τῆς ΕΡΕ.

Ἡ ἀνάγνωσις — προσθέτει — τοῦ παραρτήματος εἶναι, προφανῶς, συντριπτικὴ διὰ τὴν ΕΡΕ. Τὸ ἐκλογικὸν πραξικόπημα τοῦ 1961 ἔχει πλέον ὁριστικῶς καὶ τελεσιδίκως ἀποδειχθῆ.

Ἀπαντῶν σχετικῶς ὁ κ. Κανελλόπουλος, ἐδήλωσεν ὅτι πρὶν ἀναλύσῃ τὸ δοθὲν εἰς τὴν δημοσιότητα παράρτημα, ἀρκεῖται νὰ ἐπισημάνῃ τὰς βαρείας ἀνακολουθίας τοῦ κ. Πρωθυπουργοῦ, «κατεχομένου ἀπὸ πρωτοφανῆ σύγχυσιν καὶ κλείοντος τὰ θέματα καὶ ἀνοίγοντος αὐτὰ καὶ πάλιν θεωροῦντος ὁριστικῶς κλεισθέντα ὅσα μετά τινας ὥρας ἐπανεισβάλλει ὁ ἴδιος».

Ἀνταπαντῶν ὁ κ. Παπανδρέου, ἐδήλωσεν ὅτι εὔλογος εἶναι ἡ ταραχὴ ἀπὸ τὴν ὁποίαν κατελήφθη ὁ ἀρχηγὸς τῆς ΕΡΕ ὁ ὁποῖος ἐνόμισεν ὅτι θὰ ἠδύνατο νὰ δημαγωγῇ ἐπ' ἀόριστον.

Ο κ. ΠΡΩΘΥΠΟΥΡΓΟΣ ΕΔΕΧΘΗ ΧΘΕΣ ΤΟΥΣ ΕΚΠΡΟΣΩΠΟΥΣ ΤΟΥ ΙΑΤΡΙΚΟΥ ΚΟΣΜΟΥ

Πρὸς καθιέρωσιν ἑνιαίου μισθολογίου

ΑΘΗΝΑΙ. — Ὁ κ. Πρωθυπουργὸς ἐδέχθη χθές, παρουσίᾳ τοῦ ὑπουργοῦ Ὑγιεινῆς, τὸν πρόεδρον καὶ τὸν γενικὸν γραμματέα τοῦ Πανελληνίου Ἰατρικοῦ Συλλόγου καὶ τοὺς προέδρους τῶν Ἰατρικῶν Συλλόγων Ἀθηνῶν, Πειραιῶς καὶ Θεσσαλονίκης, οἱ ὁποῖοι τοῦ ἐξέθεσαν τὰ προβλήματα, τὰ ἀπασχολοῦντα τὸν κλάδον των.

Οἱ ἐκπρόσωποι τῶν Ἰατρικῶν Συλλόγων ἐζήτησαν ἀπὸ τὸν κ. Πρωθυπουργὸν τὴν ἐπιεικῆ κρίσιν τῶν ἀπολυθέντων, λόγῳ τῆς ἀπεργίας, ἰατρῶν τοῦ Ι.Κ.Α.

Ὁ κ. Πρωθυπουργὸς ἀνεκοίνωσε πρὸς τοὺς ἐκπροσώπους τοῦ ἰατρικοῦ κόσμου, ὅτι ὁ ὑπουργὸς τῆς Ὑγιεινῆς θὰ καταρτίσῃ ἐπιτροπήν, ἡ ὁποία ἐντὸς τριμήνου θὰ ἐκθέσῃ τὰς ἀπόψεις της ἐπὶ τῶν προσφορωτέρων τρόπων παροχῆς τῶν ἰατρικῶν ὑπηρεσιῶν καὶ τῆς ἀμοιβῆς των, εἰς τὰς περιπτώσεις τῆς ἐξηρτημένης ἐργασίας τῶν ἰατρῶν, ἀναλόγως τοῦ χρόνου τῆς ἀπασχολήσεώς των.

Ἡ ἐπιτροπὴ θὰ εἰσηγηθῆ ἐπίσης συγκεκριμένας ἀπόψεις ἐπὶ τοῦ θέματος τῆς καθιερώσεως ἑνιαίου μισθολογίου διὰ τοὺς ἰατρούς, ὡς καὶ τῆς συνταξιοδοτικῆς προστασίας των.

ΤΟ Ε.Β.Ε. ΠΑΤΡΩΝ ΖΗΤΕΙ ΤΗΝ ΑΜΕΣΟΝ ΑΡΣΙΝ ΤΗΣ ΠΟΛΕΟΔΟΜΙΚΗΣ ΕΚΚΡΕΜΟΤΗΤΟΣ

(ΣΥΝΕΧΕΙΑ ἐκ τῆς 1ης σελ.)

μὲ προοπτικὴν δεκαετιῶν καὶ νομίζομεν ὅτι ἐπιβάλλεται ὅπως ἡ ἐκκρεμότης αὐτή, ἡ ὁποία ἀποβαίνει εἰς βάρος τῆς πόλεως, νὰ τελειώσῃ τὸ συντομώτερον. Ἡ ἄποψις τῆς Διοικήσεως τοῦ Ἐπιμελητηρίου εἶναι νὰ παραμείνουν αἱ στοαὶ ὡς ἔχουν καὶ νὰ ἀφεθοῦν οἱ τομεῖς καὶ τὰ ὕψη ἐλεύθερα, ὡς ὁ γενικὸς Οἰκοδομικὸς ὀργανισμὸς ὁρίζει».

Εἰς ἐρώτησιν τοῦ κ. Γ. Σωτηροπούλου, ἐὰν ὁ κ. Σκιαδαρέσης, ὁ ὁποῖος πρὸ ἡμερῶν κατῆλθεν εἰς τὴν πόλιν μας ὅπως ἐνημερώσῃ τὸ Δημοτικὸν Συμβούλιον, ἐζήτησε νὰ ἐπικοινωνήσῃ μὲ τὸ Ἐπιμελητήριον καὶ τὸν Σύνδεσμον Βιομηχάνων, ὁ κ. Πρόεδρος ἀπήντησεν ἀρνητικῶς, προσθέσας ὅτι ἡ Διοίκησις τοῦ Ἐπιμελητηρίου σκέπτεται νὰ ζητήσῃ ἀπὸ τὸν κ. Σκιαδαρέσην ἐπαφὴν πρὸς ἀνταλλαγὴν ἀπόψεων ἐφ' ὅλων τῶν ζητημάτων τῆς ἁρμοδιότητός του, ἅτινα ἐνδιαφέρουν τὰς παραγωγικὰς τάξεις.

Ὁ κ. Γ. Ἀγγελόπουλος παρετήρησεν ὅτι εἶναι εἰς θέσιν νὰ γνωρίζῃ, ὅτι ὁ κ. Σκιαδαρέσης εἶναι ἀποφασισμένος νὰ ζητήσῃ ἐν προκειμένῳ τὰς γνώμας καὶ ἄλλων παραγόντων τῆς πόλεως, ὀργανώσεων κλπ.

Ὁ κ. Ε. Τουλιάτος εἶπεν, ὅτι ὁ κ. Σκιαδαρέσης δὲν προσέθεσε τίποτε τὸ νέον μὲ ὅσα εἶπεν εἰς τὸ Δημοτικὸν Συμβούλιον. Τὸ ὑπάρχον πολεοδομικὸν σχέδιον, τὸ ὁποῖον προσφάτως συνετάγη, εἶναι ἀκριβέστατον καὶ πρέπει τοῦτο νὰ ἰσχύσῃ ἐφεξῆς. Καταλήγων ὁ κ. Τουλιάτος, εἶπεν ὅτι ἡ δημιουργηθεῖσα ἀναρχία ὀφείλεται εἰς ξένον δάκτυλον, ὁ ὁποῖος ἔθεσε τὸν περιορισμὸν εἰς τὰ ὕψη καὶ τὰς στοὰς ἐπὶ τῷ σκοπῷ ὅπως αἱ ἐπενδύσεις εἰς οἰκοδομὰς γίνωνται εἰς ἄλλα κέντρα καὶ ἰδιαιτέρως εἰς Ἀθήνας καὶ ὅτι τὸ ζήτημα τῶν ὑψῶν καὶ στοῶν δὲν θὰ λυθῇ οὔτε μετὰ διετίαν.

Ὁ κ. Κοσκέρης παρετήρησεν ὅτι χρειάζεται ἀποφασιστικὴ στάσις πρὸς ἀντιμετώπισιν τῶν ζητημάτων τούτων καὶ ἐζήτησεν ὅπως ἐπανασυσταθῇ ἡ Ἐπιτροπὴ Πόλεως διὰ νὰ ἀναλάβῃ πρωτοβουλίαν πρὸς λῆψιν μέτρων προστασίας τῶν συμφερόντων τῆς πόλεως.

Ἀκολούθως ἐλύθη ἡ συνεδρίασις.

ΔΙΑΜΑΡΤΥΡΙΑ ΤΗΣ ΕΠΙΤΡΟΠΗΣ ΑΠΟΚΡΕΩ ΔΙ' ΑΛΛΟΠΡΟΣΑΛΛΑ ΚΑΤ' ΑΥΤΗΣ ΔΗΜΟΣΙΕΥΜΑΤΑ

(ΣΥΝΕΧΕΙΑ ἐκ τῆς 1ης σελ.)

ἀπὸ τὰ ντόμινα ἦτο πολὺ πιθανὸν νὰ κρύβεται καὶ ἡ γιαγιὰ τοῦ ἐκτάκτου ἀπεσταλμένου».

Φαίνεται ὅτι ἡ συμπαθὴς ἐφημερὶς δὲν εἶχε ἀνακαλύψει τὰ «ὄργια» ποὺ τελοῦνται εἰς τὸ «Ἁμαρτωλὸ κτίριο»!

Εἰς τὸ ἴδιον φύλλον τῆς 25-2-63 ἀγωνιᾷ ἡ «Σημείωσις Συντάκτου» κάτω ἀπὸ τὸ Καρναβάλι τῆς Νικαίας καὶ γράφει: «Εἰς τὴν Ἑλλάδα, ἀντὶ νὰ ἐνισχύσουν ὅλον τὸν Καρνάβαλον τῶν Πατρῶν (σημ. ἐπιστολ.: ὡσὰν νὰ δύναταί τις νὰ ἐνισχύσῃ τόν... μισόν!) ὅλαι αἱ πόλεις προσπαθοῦν νὰ ὀργανώσουν ἕνα ἰδικόν των μὲ ἀποτέλεσμα νὰ εἶναι ὅλα... ὑποανάπτυκτα».

Μὲ τὸ πρότυπον αὐτὸ δεῖγμα ἐκφράσεως, συντάξεως καὶ γραμματικῆς τῆς ἐν λόγῳ ἐφημερίδος, κλείομεν τὴν παροῦσαν, παραδίδοντες τὸν μέχρι τοῦ 1964... «ἀντίχριστον» εἰς τὴν κρίσιν ὑμῶν, ἀφήνοντάς τον νὰ γράφῃ τὸ 1965 περὶ ΦΑΝΩΝ, ΝΑΥΤΩΝ, ΚΟΚΚΙΝΩΝ ΦΩΤΩΝ καὶ ΜΑΣΚΑΡΑΔΩΝ (πρὸ παντὸς αὐτῶν) καὶ νὰ μὴν ἐντρέπεται!

Ἐπιφυλασσόμενοι ἁπάντων τῶν νομίμων δικαιωμάτων μας,

Διατελοῦμεν μετὰ τιμῆς
Τὰ Μέλη τῆς Ἐπιτροπῆς
τῶν Ἀπόκρεω
(ἕπονται ὑπογραφαί)

Υ.Γ.: Σᾶς ἀντιγράφομεν δημοσιευθὲν εἰς τὴν «Βραδυνὴν» τῆς χθὲς 1)3)65: «ΚΕΡΚΥΡΑ. — Συνεχίζονται μὲ πρωτοφανῆ ἐπιτυχίαν αἱ ἐκδηλώσεις τοῦ Κερκυραϊκοῦ Καρναβαλιοῦ. Ἀπὸ τῆς πρωΐας τῆς χθὲς Κυριακῆς ἐπραγματοποιήθησαν εἰς τὴν πόλιν μας πολλαὶ ἐκδηλώσεις ἐπ' εὐκαιρίᾳ τῶν ἀπόκρεω. Ἀψῖδες καὶ ἐξέδραι ἔχουν στηθῆ εἰς τὴν κεντρικὴν πλατεῖαν, ἐνῷ μεγάφωνα μεταδίδουν εὔθυμον μουσικὴν εἰς κεντρικὰ σημεῖα τῆς πόλεως. Ὑπαίθριοι χοροὶ μετημφιεσμένων ἐπραγματοποιήθησαν μέχρις ἀργὰ τὴν νύκτα. Τὰς ἐκδηλώσεις τῶν ψυχαγωγικῶν κέντρων παρακολουθοῦν χιλιάδες ἄτομα, μεταξὺ τῶν ὁποίων καὶ πολλοὶ ἐξ Ἀθηνῶν καὶ Ἠπείρου ἀφιχθέντες εἰδικῶς διὰ τὰς ἑορτὰς ἐνταῦθα».

Φαίνεται ὅτι οἱ Κερκυραῖοι, ἀφ' ἑνὸς θέλουν νὰ ἐνισχύσουν «...ὅλον τὸν Καρνάβαλον», ἀφ' ἑτέρου ἀνεκάλυψαν ὅτι ἡ πόλις των (ἢ νῆσος των) δὲν εἶναι ἀρκετά... καθηγιασμένη! Ἔτσι περνοῦν προσωρινῶς θαυμάσια, πολιτισμένα, ἐνισχύοντες τὴν οἰκονομίαν των καὶ... ἀναμένοντες!

Οἱ ἴδιοι

ΑΝΑΚΟΙΝΩΣΙΣ

Φέρομεν εἰς γνῶσιν τοῦ ἀξιοτίμου κοινοῦ, ὅτι ἀπὸ σήμερον 3ην Μαρτίου, καὶ ἐπὶ δεκαπενθήμερον θέλει ἀργήσει τὸ πορθμεῖον Πατρῶν—Κρυονερίου.

Ἐπιβατικὴ κίνησις θὰ ἐξασφαλισθῆ διὰ λεωφορείων μέσῳ Ρίου—Ἀντιρρίου.

Πληροφορίαι εἰς Σιδηροδρομικὸν Σταθμὸν Πατρῶν, τηλ. 35-28 καὶ 28-70.

(Ἐκ τῆς Διευθύνσεως
τῶν Σ.Ε.Κ.)

ΠΕΡΙΛΗΨΙΣ ΑΠΟΦΑΣΕΩΣ

Διὰ τῆς ὑπ' ἀριθ. 66)1965 ἀποφάσεως τοῦ κ. Εἰσηγητοῦ ἐπὶ τῶν πτωχεύσεων Πρωτοδικείου Πατρῶν, ἐπετράπη ἡ ἐκποίησις ἐπὶ τιμῇ ἀπογραφῆς τῶν κινητῶν πραγμάτων τοῦ πτωχεύσαντος ἐμπόρου Πατρῶν Γεωργίου Παπαστεργίου, τὴν 12ην Μαρτίου 1965 καὶ ὥραν 16—18.30, ἐν Πάτραις καὶ ἐν τῷ κατὰ τὴν ὁδὸν Καψάλη 21 συνεργείῳ αὐτοκινήτων τοῦ Νικολ. Κατσαΐτη.

Πάτραι τῇ 27)2)65
Ὁ Σύνδικος
ΓΕΩΡΓ. Μ. ΠΑΠΠΑΣ

ΓΝΩΣΤΟΠΟΙΗΣΙΣ ΓΑΜΩΝ

Γνωστοποιεῖται συμφώνως τῷ ἄρθρῳ 1369 τοῦ Ἀστικοῦ Κώδικος, ὅτι:

Ὁ ΠΑΝΑΓΙΩΤΗΣ ΜΠΟΥΣΙΑΣ τοῦ Γεωργίου καὶ τῆς Γεωργίας τὸ γένος Σπηλιωτοπούλου, γεννηθεὶς καὶ κατοικῶν εἰς Καρούσιον Καλαβρύτων καὶ ἡ ΒΑΣΙΛΙΚΗ ΠΑΝΑΓΟΠΟΥΛΟΥ τοῦ Κωνσταντίνου καὶ τῆς Ξανθῆς τὸ γένος Κανελλοπούλου, γεννηθεῖσα καὶ κατοικοῦσα εἰς Βρυσάριον Καλαβρύτων, μέλλουν νὰ ἔλθουν εἰς γάμον τελεσθησόμενον ἐν Πάτραις.

Ἐτραυμάτισε μὲ φλόμπερ τὴν 12έτιδα ἐξαδέλφην του

Εἰς τὸν συνοικισμὸν Ζαβλάνι χθὲς τὴν μεσημβρίαν, ὁ Παν. Ν. Λαμπρόπουλος, ἐτῶν 14, ἐτραυμάτισεν εἰς τὸ ἄνω χεῖλος μὲ ὅπλον φλόμπερ, τὴν ἐξαδέλφην του Ἀγγελικὴν Σάβ. Καζάνη, ἐτῶν 12, ἐνῷ ἠστεΐζετο.